

ส่วนที่ ๒ ยุทธศาสตร์การพัฒนางานองค์กรปกครองส่วนท้องถิ่น

(๑) ความสัมพันธ์ระหว่างแผนพัฒนาระดับมหภาค

๑) แผนยุทธศาสตร์ชาติ ๒๐ ปี (พ.ศ. ๒๕๖๑ - ๒๕๘๐)

การจัดทำแผนพัฒนาท้องถิ่นขององค์การบริหารส่วนตำบลมีความสัมพันธ์กับแผนยุทธศาสตร์ชาติ ๒๐ ปี โดยมุ่งเน้นเพื่อขับเคลื่อนการพัฒนาไปสู่ความมั่นคง มั่งคั่ง และยั่งยืน โดยแผนยุทธศาสตร์ชาติ ๒๐ ปี (พ.ศ. ๒๕๖๑ - ๒๕๘๐) มีรายละเอียด ดังนี้

๑.๑ วิสัยทัศน์ประเทศไทย

“ประเทศไทยมีความมั่นคง มั่งคั่ง ยั่งยืน เป็นประเทศพัฒนาแล้ว ด้วยการพัฒนาตามหลักปรัชญาเศรษฐกิจพอเพียง” หรือเป็นคติพจน์ ประจำชาติว่า “มั่นคง มั่งคั่ง ยั่งยืน” เพื่อสนองตอบ ต่อผลประโยชน์แห่งชาติ อันได้แก่ การมีเอกราช อธิปไตย การดำรงอยู่อย่างมั่นคง และยั่งยืนของ สถาบันหลักของชาติและประชาชนจากภัยคุกคามทุกรูปแบบ การอยู่ร่วมกันในชาติอย่างสันติสุข เป็นปึกแผ่น มีความมั่นคงทางสังคมท่ามกลางพหุสังคมและการมีเกียรติและศักดิ์ศรีของความเป็นมนุษย์ ความเจริญเติบโตของชาติความเป็นธรรมและความอยู่ดีมีสุขของประชาชน ความยั่งยืนของฐานทรัพยากรธรรมชาติสิ่งแวดล้อม ความมั่นคงทางพลังงานและอาหาร ความสามารถในการรักษา ผลประโยชน์ของชาติภายใต้การเปลี่ยนแปลงของสภาวะแวดล้อมระหว่างประเทศ และการอยู่ร่วมกันอย่างสันติประสานสอดคล้องกันด้านความมั่นคงในประชาคมอาเซียนและประชาคมโลกอย่างมีเกียรติ และศักดิ์ศรี

ความมั่นคง หมายถึง การมีความมั่นคงปลอดภัยจากภัยและการเปลี่ยนแปลงทั้งภายในประเทศและภายนอกประเทศในทุกระดับ ทั้งระดับประเทศ สังคม ชุมชน ครัวเรือน และปัจเจกบุคคล และมีความมั่นคงในทุกมิติ ทั้งมิติทางการทหาร เศรษฐกิจ สังคม สิ่งแวดล้อม และการเมือง เช่น ประเทศมีความมั่นคงในเอกราชและอธิปไตย มีการปกครองระบบประชาธิปไตยที่มีพระมหากษัตริย์ทรงเป็นประมุข สถาบันชาติ ศาสนา พระมหากษัตริย์ มีความเข้มแข็งเป็นศูนย์กลางและเป็นที่ยึดเหนี่ยวจิตใจของประชาชน มีระบบการเมืองที่มั่นคงเป็นกลไกที่นำไปสู่การบริหารประเทศที่ต่อเนื่องและโปร่งใสตามหลักธรรมาภิบาล สังคมมีความปรองดองและความสามัคคี สามารถผนึกกำลังเพื่อพัฒนาประเทศ ชุมชน มีความเข้มแข็ง ครอบครัวมีความอบอุ่น ประชาชนมีความมั่นคงในชีวิต มีงานและรายได้ที่มั่นคงพอเพียงกับการดำรงชีวิต มีการออมสำหรับวัยเกษียณ ความมั่นคงของอาหาร พลังงาน และน้ำ มีที่อยู่อาศัยและความปลอดภัยในชีวิตทรัพย์สิน

ความมั่งคั่ง หมายถึง ประเทศไทยมีการขยายตัวของเศรษฐกิจอย่างต่อเนื่องและมีความยั่งยืนจนเข้าสู่กลุ่มประเทศรายได้สูง ความเหลื่อมล้ำของการพัฒนาลดลง ประชากรมีความอยู่ดีมีสุขได้รับผลประโยชน์จากการพัฒนาอย่างเท่าเทียมกันมากขึ้น และมีการพัฒนาอย่างทั่วถึงทุกภาคส่วนมีคุณภาพชีวิตตามมาตรฐานขององค์การสหประชาชาติ ไม่มีประชาชนที่อยู่ในภาวะความยากจน เศรษฐกิจในประเทศมีความเข้มแข็ง ขณะเดียวกันต้องมีความสามารถสร้างรายได้ทั้งจากภายในและภายนอกประเทศ ตลอดจนมีการสร้างฐานเศรษฐกิจและสังคมแห่งอนาคตเพื่อให้สอดคล้องกับบริบทการพัฒนาที่เปลี่ยนแปลงไป และประเทศในภูมิภาคเอเชียเป็นจุดสำคัญของการเชื่อมโยงในภูมิภาค ทั้งการคมนาคมขนส่ง การผลิต การค้า การลงทุน และการทำธุรกิจ เพื่อให้เป็นพลังในการพัฒนา นอกจากนี้ยังมีความสมบูรณ์ในทุนที่สามารถสร้างการพัฒนาต่อเนื่องไปได้ ได้แก่ ทุนมนุษย์ ทุนทางปัญญา ทุนทางการเงิน ทุนที่มีเครื่องมือเครื่องจักร ทุนทางสังคม และทุนทรัพยากรธรรมชาติและสิ่งแวดล้อม

ความยั่งยืน หมายถึง การพัฒนาที่สามารถสร้างความเจริญ รายได้ และคุณภาพชีวิตของประชาชนให้เพิ่มขึ้นอย่างต่อเนื่อง ซึ่งเป็นการเจริญเติบโตของเศรษฐกิจที่อยู่บนหลักการใช้ การรักษา การฟื้นฟูฐานทรัพยากรธรรมชาติอย่างยั่งยืน ไม่ใช่ทรัพยากรธรรมชาติเกินพอดี ไม่สร้างมลภาวะต่อสิ่งแวดล้อมจน

เกินความสามารถในการรองรับและเยียวยาของระบบนิเวศน์ การผลิตและการบริโภคเป็นมิตรกับสิ่งแวดล้อม และสอดคล้องกับเป้าหมายการพัฒนาที่ยั่งยืน ทรัพยากรธรรมชาติมีความอุดมสมบูรณ์มากขึ้นและสิ่งแวดล้อมมีคุณภาพดีขึ้น คนมีความรับผิดชอบต่อสังคม มีความเอื้ออาทร เสียสละเพื่อผลประโยชน์ส่วนรวม รัฐบาลมีนโยบายที่มุ่งประโยชน์ส่วนรวมอย่างยั่งยืนและให้ความสำคัญกับการมีส่วนร่วมของประชาชน และทุกภาคส่วนในสังคมยึดถือและปฏิบัติตามหลักปรัชญาของเศรษฐกิจพอเพียงเพื่อการพัฒนาอย่างสมดุล มีเสถียรภาพ และยั่งยืนโดยมีเป้าหมายการพัฒนาประเทศคือ **“ประเทศชาติมั่นคง ประชาชนมีความสุข เศรษฐกิจพัฒนาอย่างต่อเนื่อง สังคมเป็นธรรม ฐานทรัพยากรธรรมชาติยั่งยืน”** โดยยกระดับศักยภาพของประเทศในหลากหลายมิติ พัฒนาคมนในทุกมิติและในทุกช่วงวัยให้เป็นคนดีเก่ง และมีคุณภาพ สร้างโอกาส และความเสมอภาคทางสังคม สร้างการเติบโตบนคุณภาพชีวิตที่เป็นมิตรกับสิ่งแวดล้อม และมีภาครัฐของ ประชาชนเพื่อประชาชนและประโยชน์ส่วนรวมโดยการประเมินผลการพัฒนาตามยุทธศาสตร์ชาติ ประกอบด้วย

- ๑) ความอยู่ดีมีสุขของคนไทยและสังคมไทย
 - ๒) ขีดความสามารถในการแข่งขัน การพัฒนาเศรษฐกิจ และการกระจายรายได้
 - ๓) การพัฒนาทรัพยากรมนุษย์ของประเทศ
 - ๔) ความเท่าเทียมและความเสมอภาคของสังคม
 - ๕) ความหลากหลายทางชีวภาพ คุณภาพสิ่งแวดล้อม และความยั่งยืนของทรัพยากรธรรมชาติ
- ๖) ประสิทธิภาพการบริหารจัดการและการเข้าถึงการให้บริการของภาครัฐ

๑.๒ ประเด็นยุทธศาสตร์ชาติ

เพื่อให้ประเทศไทยสามารถยกระดับการพัฒนาให้บรรลุตามวิสัยทัศน์ **“ประเทศไทยมีความมั่นคงมั่งคั่ง ยั่งยืน เป็นประเทศพัฒนาแล้ว ด้วยการพัฒนาตามหลักปรัชญาของเศรษฐกิจพอเพียง”** และเป้าหมายการพัฒนาประเทศข้างต้น จึงจำเป็นต้องกำหนดยุทธศาสตร์การพัฒนาประเทศระยะยาว ที่จะทำให้ประเทศไทยมีความมั่นคงในเอกราชและอธิปไตย มีภูมิคุ้มกันต่อการเปลี่ยนแปลงจากปัจจัย ภายในและภายนอกประเทศในทุกมิติทุกรูปแบบและทุกระดับ ภาคเกษตรกรรม ภาคอุตสาหกรรม และ ภาคบริการของประเทศไทยได้รับการพัฒนายกระดับไปสู่การใช้เทคโนโลยีและนวัตกรรมในการสร้างมูลค่าเพิ่ม และพัฒนาเทคโนโลยีที่สำคัญในการขับเคลื่อนเศรษฐกิจใหม่ที่จะสร้างและเพิ่มศักยภาพในการแข่งขันของประเทศ เพื่อยกระดับฐานรายได้ของประชาชนในภาพรวมและกระจายผลประโยชน์ไปสู่ภาคส่วนต่าง ๆ ได้อย่างเหมาะสม คนไทยได้รับการพัฒนาให้เป็นคนดีเก่ง มีวินัย คำนึงถึงผลประโยชน์ส่วนรวม และมีศักยภาพในการคิดวิเคราะห์สามารถ “รู้รับปรับใช้” เทคโนโลยีใหม่ได้อย่างต่อเนื่อง สามารถเข้าถึงบริการพื้นฐาน ระบบสวัสดิการ และกระบวนการยุติธรรมได้อย่างเท่าเทียมกัน โดยไม่มีใครถูกทิ้งไว้ข้างหลัง การพัฒนาประเทศในช่วงระยะเวลาของยุทธศาสตร์ชาติจะมุ่งเน้นการสร้างสมดุลระหว่าง การพัฒนาความมั่นคง เศรษฐกิจ สังคม และสิ่งแวดล้อม โดยการมีส่วนร่วมของทุกภาคส่วนในรูปแบบ **“ประชารัฐ”** โดยประกอบด้วย ๖ ยุทธศาสตร์ได้แก่ ยุทธศาสตร์ชาติด้านความมั่นคง ยุทธศาสตร์ชาติ ด้านการสร้างความสามารถในการแข่งขัน ยุทธศาสตร์ชาติด้านการพัฒนาและเสริมสร้างศักยภาพ ทรัพยากรมนุษย์ ยุทธศาสตร์ชาติด้านการสร้างโอกาส และความเสมอภาคทางสังคม ยุทธศาสตร์ชาติด้านการสร้างการเติบโตบนคุณภาพชีวิตที่เป็นมิตรกับสิ่งแวดล้อม และยุทธศาสตร์ชาติด้านการปรับสมดุล และพัฒนาระบบการบริหารจัดการภาครัฐ โดยแต่ละยุทธศาสตร์มีเป้าหมายและประเด็นการพัฒนาดังนี้

๑.๒.๑ ยุทธศาสตร์ชาติด้านความมั่นคง มีเป้าหมายการพัฒนาที่สำคัญ คือ

ประเทศชาติมั่นคงประชาชนมีความสุข เน้นการบริหารจัดการสภาวะแวดล้อมของประเทศให้มีความมั่นคงปลอดภัย เอกราช อธิปไตย และมีความสงบเรียบร้อยในทุกระดับ ตั้งแต่ระดับชาติ สังคม ชุมชน มุ่งเน้นการพัฒนาคน เครื่องมือ เทคโนโลยีและระบบฐานข้อมูลขนาดใหญ่ให้มีความพร้อมสามารถรับมือกับภัยคุกคาม และ

ภัยพิบัติได้ทุกรูปแบบ และทุกระดับความรุนแรง ควบคู่ไปกับการป้องกันและแก้ไขปัญหา ด้านความมั่นคงที่มีอยู่ในปัจจุบัน และที่อาจจะเกิดขึ้นในอนาคต ใช้กลไกการแก้ไขปัญหาแบบบูรณาการทั้งกับส่วนราชการ ภาคเอกชน ประชาสังคม และองค์กรที่ไม่ใช่รัฐ รวมถึงประเทศเพื่อนบ้าน และมิตรประเทศทั่วโลกบนพื้นฐานของหลักธรรมาภิบาล เพื่อเอื้ออำนวยประโยชน์ต่อการดำเนินการของยุทธศาสตร์ชาติด้านอื่น ๆ ให้สามารถขับเคลื่อนไปได้ ตามทิศทางและเป้าหมายที่กำหนด

๑.๒.๒ ยุทธศาสตร์ชาติด้านการสร้างความสามารถในการแข่งขัน มีเป้าหมายการพัฒนา ที่มุ่งเน้นการยกระดับศักยภาพของประเทศในหลากหลายมิติบนพื้นฐานแนวคิด ๓ ประการ ได้แก่ (๑) “ต่อยอดอดีต” โดยมองกลับไปที่เราเก่งทางเศรษฐกิจ อัตลักษณ์วัฒนธรรม ประเพณีวิถีชีวิต และจุดเด่นทางทรัพยากรธรรมชาติที่หลากหลายรวมทั้งความได้เปรียบเชิงเปรียบเทียบของประเทศ ในด้านอื่น ๆ นำมาประยุกต์ผสมผสานกับเทคโนโลยีและนวัตกรรมเพื่อให้สอดคล้องกับบริบทของเศรษฐกิจและสังคมโลก สมัยใหม่ (๒) “ปรับปัจจุบัน” เพื่อปูทางสู่ออนาคต ผ่านการพัฒนาโครงสร้างพื้นฐานของประเทศในมิติต่าง ๆ ทั้งโครงข่ายระบบคมนาคมและขนส่ง โครงสร้างพื้นฐานวิทยาศาสตร์ เทคโนโลยี และดิจิทัล และการปรับสภาพแวดล้อมให้เอื้อต่อการพัฒนาอุตสาหกรรมและบริการ อนาคต และ (๓) “สร้างคุณค่าใหม่ในอนาคต” ด้วยการเพิ่มศักยภาพของผู้ประกอบการ พัฒนาคู่มือใหม่ รวมถึงปรับรูปแบบธุรกิจเพื่อตอบสนองต่อความต้องการของตลาด ผสมผสานกับยุทธศาสตร์ที่รองรับอนาคต บนพื้นฐานของการต่อยอดอดีตและปรับปัจจุบัน พร้อมทั้งการส่งเสริมและสนับสนุนจากภาครัฐ ให้ประเทศไทยสามารถสร้างฐานรายได้และการจ้างงานใหม่ ขยายโอกาสทางการค้าและการลงทุนในเวทีโลก ควบคู่ไปกับการยกระดับรายได้และการกินดีอยู่ดีรวมถึงการเพิ่มขึ้นของคนชั้นกลาง และลดความเหลื่อมล้ำของคนในประเทศได้ในคราวเดียวกัน

๑.๒.๓ ยุทธศาสตร์ชาติด้านการพัฒนาและเสริมสร้างศักยภาพทรัพยากรมนุษย์ มีเป้าหมายการพัฒนาที่สำคัญเพื่อพัฒนาคนในทุกมิติและในทุกช่วงวัยให้เป็นคนดีเก่งและมีคุณภาพ โดยคนไทย มีความพร้อมทั้งกาย ใจ สติปัญญา มีพัฒนาการที่ดีรอบด้านและมีสุขภาวะที่ดีในทุกช่วงวัย มีจิตสาธารณะ รับผิดชอบต่อสังคมและผู้อื่น มัธยัสถ์อดออม โอบอ้อมอารีมีวินัย รักษาศีลธรรม และเป็นพลเมืองดีของชาติ มีหลักคิดที่ถูกต้อง มีทักษะที่จำเป็นในศตวรรษที่ ๒๑ มีทักษะสื่อสารภาษาอังกฤษและภาษาที่สาม และอนุรักษ์ภาษาท้องถิ่น มีนิสัยรักการเรียนรู้และการพัฒนาตนเองอย่างต่อเนื่องตลอดชีวิต สู่การเป็นคนไทยที่มีทักษะสูง เป็นนวัตกรรม นักคิด ผู้ประกอบการ เกษตรกรยุคใหม่ และอื่น ๆ โดยมีสัมมาชีพตามความถนัดของตนเอง

๑.๒.๔ ยุทธศาสตร์ชาติด้านการสร้างโอกาสและความเสมอภาคทางสังคม มีเป้าหมายการพัฒนาที่ให้ความสำคัญกับการดึงเอาพลังของภาคส่วนต่าง ๆ ทั้งภาคเอกชน ประชาสังคม ชุมชนท้องถิ่น มาร่วมขับเคลื่อนโดยการสนับสนุนการรวมตัวของประชาชนในการร่วมคิด ร่วมทำ เพื่อส่วนรวม การกระจายอำนาจและความรับผิดชอบไปสู่กลไกบริหารราชการแผ่นดินในระดับท้องถิ่น การเสริมสร้างความเข้มแข็งของชุมชนในการจัดการตนเอง และการเตรียมความพร้อมของประชากรไทย ทั้งในมิติสุขภาพ เศรษฐกิจ สังคม และสภาพแวดล้อมให้เป็นประชากรที่มีคุณภาพสามารถพึ่งตนเอง และทำประโยชน์แก่ครอบครัว ชุมชน และสังคมให้นานที่สุด โดยรัฐให้หลักประกันการเข้าถึงบริการและสวัสดิการที่มีคุณภาพอย่างเป็นธรรมและทั่วถึง

๑.๒.๕ ยุทธศาสตร์ชาติด้านการสร้างการเติบโตบนคุณภาพชีวิตที่เป็นมิตรกับสิ่งแวดล้อม มีเป้าหมายการพัฒนาที่สำคัญเพื่อนำไปสู่การบรรลุเป้าหมายการพัฒนาที่ยั่งยืนในทุกมิติ ทั้งด้านสังคม เศรษฐกิจสิ่งแวดล้อม ธรรมาภิบาล และความเป็นหุ้นส่วนความร่วมมือระหว่างกัน ทั้งภายในและภายนอกประเทศอย่างบูรณาการ ใช้พื้นที่เป็นตัวตั้งในการกำหนดกลยุทธ์และแผนงาน และการให้ทุกฝ่ายที่เกี่ยวข้องได้เข้ามามีส่วนร่วมในแบบทางตรงให้มากที่สุดเท่าที่จะเป็นไปได้โดยเป็น การดำเนินการบนพื้นฐานการเติบโตร่วมกัน ไม่ว่าจะผ่านทางเศรษฐกิจสิ่งแวดล้อม และคุณภาพชีวิต โดยให้ความสำคัญกับการสร้างสมดุลทั้ง ๓ ด้าน อันจะนำไปสู่ความยั่งยืนเพื่อคนรุ่นต่อไปอย่างแท้จริง

ส่วนที่ ๒ ยุทธศาสตร์การพัฒนาองค์กรปกครองส่วนท้องถิ่น

๑.๒.๖ ยุทธศาสตร์ชาติด้านการปรับสมดุลและพัฒนาระบบการบริหาร

จัดการภาครัฐ มีเป้าหมายการพัฒนาที่สำคัญเพื่อปรับเปลี่ยนภาครัฐที่ยึดหลัก “ภาครัฐของประชาชนเพื่อประชาชน และประโยชน์ส่วนรวม” โดยภาครัฐต้องมีขนาดที่เหมาะสมกับบทบาทภารกิจ แยกแยะบทบาทหน่วยงานของรัฐที่ทำหน้าที่ในการกำกับหรือในการให้บริการในระบบเศรษฐกิจที่มีการแข่งขัน มีสมรรถนะสูง ยึดหลักธรรมาภิบาล ปรับวัฒนธรรมการทำงานให้มุ่งผลสัมฤทธิ์และผลประโยชน์ส่วนรวม มีความทันสมัย และพร้อมที่จะปรับตัวให้ทันต่อการเปลี่ยนแปลงของโลกอยู่ตลอดเวลา โดยเฉพาะอย่างยิ่ง การนำนวัตกรรมเทคโนโลยีข้อมูลขนาดใหญ่ ระบบการทำงานที่เป็นดิจิทัลเข้ามาประยุกต์ใช้อย่างคุ้มค่า และปฏิบัติงานเทียบได้กับมาตรฐานสากล รวมทั้งมีลักษณะเปิดกว้าง เชื่อมโยงถึงกันและเปิดโอกาสให้ ทุกภาคส่วนเข้ามามีส่วนร่วมเพื่อตอบสนองความต้องการของประชาชนได้อย่างสะดวก รวดเร็ว และ โปร่งใสโดยทุกภาคส่วนในสังคมต้องร่วมกันปลูกฝังค่านิยมความซื่อสัตย์สุจริต ความมั่งคั่งและสร้าง จิตสำนึกในการปฏิเสธไม่ยอมรับการทุจริตประพฤติดมิชอบอย่างสิ้นเชิง นอกจากนี้ กฎหมายต้องมีความ ชัดเจน มีเพียงเท่าที่จำเป็น มีความทันสมัย มีความเป็นสากล มีประสิทธิภาพ และนำไปสู่การลดความเหลื่อมล้ำและเอื้อต่อการพัฒนา โดยกระบวนการยุติธรรมมีการบริหารที่มีประสิทธิภาพ เป็นธรรม ไม่เลือกปฏิบัติและการอำนวยความสะดวกตามหลักนิติธรรม

๒) แผนพัฒนาเศรษฐกิจและสังคมแห่งชาติ ฉบับที่ ๑๒

๒.๑ ภาพรวมการพัฒนาในช่วงแผนพัฒนาฯ ฉบับที่ ๑๒

การพัฒนาประเทศไทยในช่วงแผนพัฒนาเศรษฐกิจและสังคมแห่งชาติ ฉบับที่ ๑๒ (พ.ศ.๒๕๖๐-๒๕๖๔) อยู่ในห้วงเวลาของการปฏิรูปประเทศเพื่อแก้ปัญหาพื้นฐานหลายด้านที่สั่งสมมานานท่ามกลางสถานการณ์โลกที่เปลี่ยนแปลงรวดเร็วและเชื่อมโยงกันใกล้ชิดมากขึ้น การแข่งขันด้านเศรษฐกิจจะเข้มข้นมากขึ้น สังคมโลกจะมีความเชื่อมโยงใกล้ชิดกันมากขึ้นเป็นสภาพไร้พรมแดน การพัฒนาเทคโนโลยีจะมีการเปลี่ยนแปลงอย่างรวดเร็วและจะกระทบชีวิตความเป็นอยู่ในสังคมและการดำเนินกิจกรรมทางเศรษฐกิจอย่างมาก ขณะที่ประเทศไทยมีข้อจำกัดของปัจจัยพื้นฐาน เชิงยุทธศาสตร์เกือบทุกด้านและจะเป็นอุปสรรคต่อการพัฒนาที่ชัดเจนขึ้น ช่วงแผนพัฒนาฯ ฉบับที่ ๑๒ นับเป็นจังหวะเวลาที่ท้าทายอย่างมากที่ประเทศไทยต้องปรับตัวขนานใหญ่ โดยจะต้องเร่งพัฒนาวิทยาศาสตร์ เทคโนโลยี การวิจัยและพัฒนา และนวัตกรรมให้เป็นปัจจัยหลักในการขับเคลื่อนการพัฒนาในทุกด้านเพื่อเพิ่มขีดความสามารถในการแข่งขันของประเทศไทยท่ามกลาง การแข่งขันในโลกที่รุนแรงขึ้นมากแต่ประเทศไทยมีข้อจำกัดหลายด้าน อาทิ คุณภาพคนไทยยังต่ำ แรงงาน ส่วนใหญ่มีปัญหาทั้งในเรื่ององค์ความรู้ ทักษะ และทัศนคติ สังคมขาดคุณภาพและมีความเหลื่อมล้ำสูง ที่เป็นอุปสรรคต่อการยกระดับศักยภาพการพัฒนาโครงสร้างประชากรเข้าสู่สังคมสูงวัยส่งผลให้ขาดแคลนแรงงาน จำนวนประชากรวัยแรงงานลดลงตั้งแต่ปี ๒๕๕๘ และโครงสร้างประชากรจะเข้าสู่สังคมสูงวัยอย่างสมบูรณ์ภายในสิ้น แผนพัฒนาฯ ฉบับที่ ๑๒ ด้านทรัพยากรธรรมชาติและสิ่งแวดล้อมก็ร่อยหรอเสื่อมโทรมอย่างรวดเร็วซึ่งเป็นต้นทุนในเชิงเศรษฐกิจและผลกระทบร้ายแรงต่อคุณภาพชีวิตประชาชนในขณะที่การบริหารจัดการภาครัฐยังด้อยประสิทธิภาพ ขาดความโปร่งใส และมีปัญหาคอร์รัปชันเป็นวงกว้าง จึงส่งผลให้การผลักดันขับเคลื่อนการพัฒนาไม่เกิดผลสัมฤทธิ์เต็มที่ บางภาคส่วนของสังคมจึงยังถูกทิ้งอยู่ข้างหลัง ท่ามกลางปัญหาท้าทายหลากหลายที่เป็นอุปสรรคสำคัญสำหรับการพัฒนาประเทศในระยะยาวดังกล่าว ก็เป็นที่ตระหนักร่วมกันในทุกภาคส่วนว่าการจะพัฒนาประเทศไทยไปสู่การเป็นประเทศ ที่พัฒนาแล้ว มีความมั่นคง มั่งคั่ง และยั่งยืนในระยะยาวได้นั้น ประเทศต้องเร่งพัฒนาปัจจัยพื้นฐานเชิงยุทธศาสตร์ในทุกด้าน ได้แก่ การเพิ่มการลงทุนเพื่อการวิจัยและพัฒนา การพัฒนาวิทยาศาสตร์ เทคโนโลยี และนวัตกรรม ซึ่งต้องดำเนินการควบคู่กับการเร่งยกระดับทักษะฝีมือแรงงานกลุ่มที่กำลังจะเข้าสู่ตลาดแรงงาน และกลุ่มที่อยู่ในตลาดแรงงานในปัจจุบันให้สอดคล้องกับสาขาการผลิตและบริการ เป้าหมายและการเปลี่ยนแปลงด้านเทคโนโลยีรวมถึงการพัฒนาคนในภาพรวมให้เป็นคนที่สมบูรณ์ในทุกช่วงวัยที่สามารถบริหารจัดการการเปลี่ยนแปลงที่เป็นสภาพแวดล้อมการดำเนินชีวิตได้อย่างดีโดยเฉพาะอย่างยิ่งการพัฒนาทุนมนุษย์จาก

การยกระดับคุณภาพการศึกษา การเรียนรู้ การพัฒนาทักษะ และยกระดับคุณภาพบริการสาธารณสุขให้ทั่วถึงในทุกพื้นที่ พร้อมทั้งต้องส่งเสริมบทบาทสถาบันทางสังคมในการกล่อมเกลาสังคมที่ดีและมีวินัย มีค่านิยมที่ดีและมีความรับผิดชอบต่อสังคม นอกจากนี้ ในช่วงเวลาต่อจากนี้ไปการพัฒนาต้องมุ่งเน้นการพัฒนาเชิงพื้นที่และเพิ่มศักยภาพทางเศรษฐกิจของเมืองต่างๆ ให้สูงขึ้นภายใต้การใช้นโยบายด้านสิ่งแวดล้อม ลักษณะการใช้ที่ดิน การจัดระเบียบผังเมืองและความปลอดภัยตามเกณฑ์เมืองน่าอยู่ที่เหมาะสมเพื่อกระจายโอกาสทางเศรษฐกิจและสังคมให้ทั่วถึงและเป็นการสร้างฐานเศรษฐกิจและรายได้จากพื้นที่เศรษฐกิจใหม่มากขึ้น ซึ่งจะช่วยลดความเหลื่อมล้ำภายในสังคมไทยลง และในขณะเดียวกันก็เป็นการสร้างขีดความสามารถในการแข่งขันจากการพัฒนาเมืองให้น่าอยู่เป็นพื้นที่เศรษฐกิจใหม่ทั้งตอนในและตามแนวชายแดนหลัก

นอกจากนี้ ๕ ปีต่อจากนี้ไปนับว่าเป็นช่วงจังหวะเวลาสำคัญที่ประเทศไทยยังจะต้องผลักดันให้การค้าการลงทุนระหว่างประเทศขยายตัวต่อเนื่องและเป็นแรงขับเคลื่อนการพัฒนาที่สำคัญควบคู่ไปกับการส่งเสริมลงทุนและเศรษฐกิจภายในประเทศ โดยยังมีความจำเป็นที่จะต้องทำความเข้าใจด้านการค้าและการลงทุนและการร่วมมือกับมิตรประเทศเพื่อการพัฒนาให้ขยายวงกว้างขึ้นทั้งในรูปของความตกลงทวิภาคี กรอบพหุภาคีต่างๆ ควบคู่กับการผลักดัน ให้ความเชื่อมโยงในอนุภูมิภาคและภูมิภาคมีความสมบูรณ์มากขึ้น รวมทั้งการดำเนินยุทธศาสตร์เชิงรุกในการส่งเสริมการลงทุนของไทยในภูมิภาค กรอบแนวทางการความร่วมมือระหว่างประเทศในทุกระดับดังกล่าวจะเป็นประตูแห่งโอกาสของประเทศไทยในการใช้จุดเด่นในเรื่องที่ตั้งเชิงภูมิศาสตร์ให้เกิดผลเต็มที่และสามารถจะพัฒนาไปสู่การเป็นศูนย์กลางทางเศรษฐกิจและการค้าที่สำคัญแห่งหนึ่งของภูมิภาค ดังนั้น แผนพัฒนาฯ ฉบับที่ ๑๒ จึงให้ความสำคัญกับการผลักดัน ให้ความเชื่อมโยงด้านกฎระเบียบและในเชิงสถาบันระหว่างประเทศมีความคืบหน้าและชัดเจนในระดับปฏิบัติการและในแต่ละจุดเชื่อมโยงระหว่างประเทศ ควบคู่กับการพัฒนาโครงสร้างพื้นฐานเชิงกายภาพที่ต้องเชื่อมโยงเครือข่ายภายในประเทศและต่อเชื่อมกับประเทศเพื่อนบ้านในขณะเดียวกันก็ต้องเตรียมความพร้อมเพื่อให้ประเทศไทยเป็นประตูไปสู่ภาคตะวันตกและตะวันออกของภูมิภาคเอเชียแผนพัฒนาฯ ฉบับที่ ๑๒ ให้ความสำคัญอย่างยิ่งกับการต่อยอดจากความเชื่อมโยงเชิงกายภาพสู่การพัฒนาพื้นที่เศรษฐกิจและชุมชนตามแนวระเบียงเศรษฐกิจต่างๆ เพื่อสนับสนุนการ เพิ่มขีดความสามารถในการแข่งขันและการกระจายความเจริญในการพัฒนาชุมชน จังหวัดและเมืองตามแนวระเบียงเศรษฐกิจรวมถึงพื้นที่เชื่อมโยงอื่นภายในประเทศ และนับว่าเป็นช่วงเวลาประเทศไทยจะต้องดำเนินยุทธศาสตร์ เชิงรุกในการสร้างสังคมผู้ประกอบการและส่งเสริมให้ผู้ประกอบการไทยไปลงทุนในต่างประเทศอย่างจริงจังเพื่อสร้างผลตอบแทนจากทุนและศักยภาพทางธุรกิจ รวมทั้งเป็นการส่งเสริมการเชื่อมโยงห่วงโซ่มูลค่าในภูมิภาค โดยเฉพาะอย่างยิ่งในกลุ่มประเทศกัมพูชา สปป. ลาว เมียนมา และเวียดนาม และในอาเซียน ความร่วมมือระหว่างประเทศที่จะเป็นแนวทางการพัฒนาสำคัญสำหรับประเทศไทยในช่วงต่อไปเป็นความร่วมมือทางการค้าและการลงทุนทางเศรษฐกิจ ความร่วมมือเพื่อการพัฒนาทางสังคม สิ่งแวดล้อม และความร่วมมือด้านความมั่นคงในมิติต่าง ๆ ในทุกกรอบความร่วมมือทั้งระดับอนุภูมิภาค ภูมิภาค และระดับโลกทั้งการผลักดันให้เกิดการใช้ประโยชน์อย่างเต็มที่จากกรอบความร่วมมือ ทวิภาคีและพหุภาคีที่มีอยู่แล้ว ในปัจจุบันและการทำข้อตกลงใหม่ ๆ ในระยะต่อไปภายใต้แนวคิดการค้าเสรีและการยกระดับขีดความสามารถในการแข่งขัน โดยเฉพาะอย่างยิ่งการส่งเสริมการใช้ประโยชน์จากกรอบความร่วมมือของอาเซียนกับหุ้นส่วนการพัฒนาของอาเซียน ทั้งนี้ โดยส่งเสริมความร่วมมือเพื่อการพัฒนาในทุกด้านให้เป็นบทบาทที่สร้างสรรค์ของประเทศไทยและการสนับสนุนการแก้ปัญหาความยากจนและลดความเหลื่อมล้ำในอนุภูมิภาคและในภูมิภาค การขับเคลื่อนการพัฒนาภายใต้กรอบเป้าหมายการพัฒนาที่ยั่งยืน (Sustainable Development Goals: SDGs) รวมทั้งการนำกฎเกณฑ์ระเบียบปฏิบัติและมาตรฐานสากลทั้งในด้านคุณภาพสินค้าและบริการ สิทธิแรงงาน ความเป็นมิตรต่อสิ่งแวดล้อม ความมั่นคง ความโปร่งใส และอื่นๆ มาเป็นแนวปฏิบัติและบังคับใช้สำหรับประเทศไทย

ดังนั้น ภายใต้เงื่อนไขข้อจำกัดของปัจจัยพื้นฐานสำหรับการพัฒนาประเทศไทยใน

ทุกด้านดังกล่าว ท่ามกลางแนวโน้มโลกที่มีการพัฒนาเทคโนโลยีใหม่ก้าวหน้าอย่างรวดเร็ว และประเทศต่างๆ กำลังเร่งพัฒนานวัตกรรมและนำมาใช้ในการเพิ่มมูลค่าผลผลิตและเพิ่มผลิตภาพการผลิตเพื่อเป็นอาวุธสำคัญในการต่อสู้ในสนามแข่งขันของโลกและการใช้ในการยกระดับคุณภาพชีวิตของประชาชน จึงเป็นความท้าทายอย่างยิ่งสำหรับประเทศไทยที่จะต้องเร่งพัฒนาปัจจัยพื้นฐานทางยุทธศาสตร์ทุกด้าน อันได้แก่ การลงทุนเพื่อการวิจัยและพัฒนา การพัฒนาวิทยาศาสตร์ เทคโนโลยีและนวัตกรรม การพัฒนาโครงสร้างพื้นฐานและระบบโลจิสติกส์ ให้เป็นระบบโครงข่ายที่สมบูรณ์และมีประสิทธิภาพ การพัฒนาทุนมนุษย์ และการปฏิรูปให้การบริหาร จัดการมีประสิทธิภาพ โปร่งใส และมีความรับผิดชอบโดยเฉพาะอย่างยิ่งการปรับปรุงด้านกฎระเบียบและระบบการบริหารราชการแผ่นดิน โดยที่แผนพัฒนาฯ ฉบับที่ ๑๒ มุ่งเน้นการนำความคิดสร้างสรรค์และการพัฒนานวัตกรรมเพื่อทำให้เกิดสิ่งใหม่ที่มีมูลค่าเพิ่มทางเศรษฐกิจทั้งในเรื่องกระบวนการผลิตและรูปแบบผลิตภัณฑ์และบริการใหม่ๆ การเปลี่ยนแปลงเทคโนโลยี รูปแบบการดำเนินธุรกิจและการปรับเปลี่ยนวิถีชีวิตของผู้คนในสังคม ทั้งที่เป็นการเปลี่ยนแปลงอย่างถอนรากถอนโคนและการพัฒนาต่อยอด รวมถึงการใช้นวัตกรรมสำหรับการพัฒนาสินค้าและบริการทั้งในระดับพื้นบ้านจนถึงระดับสูงซึ่งมีผลต่อคุณภาพชีวิต และความเป็นอยู่ของประชาชนในวงกว้าง ดังนั้น การพัฒนาในช่วง ๕ ปีต่อจากนี้ไปจะเป็นช่วงที่มุ่งเน้นการพัฒนาบนฐานภูมิปัญญาที่เกิดจากการใช้ความรู้และทักษะ การใช้วิทยาศาสตร์ เทคโนโลยี การวิจัยและพัฒนาและการพัฒนานวัตกรรมนำมาใช้ในทุกด้านของการพัฒนา การพัฒนาที่มีความเป็นมิตรต่อสิ่งแวดล้อมและสอดคล้องกับกรอบเป้าหมายการพัฒนาที่ยั่งยืน ขยายและสร้างฐานรายได้ใหม่ที่ครอบคลุมทั่วถึงมากขึ้นควบคู่ไปกับการต่อยอดฐานรายได้เดิม สังคมไทยมีคุณภาพและมีความเป็นธรรมโดยมีที่ยืนสำหรับทุกคนในสังคมและไม่ทิ้งใครไว้ข้างหลัง และเป็นการพัฒนา ที่เกิดจากการผนึกกำลังในการผลักดันขับเคลื่อนร่วมกันของทุกภาคส่วน (Thailand ๔.๐)

ทั้งนี้ เพื่อให้การขับเคลื่อนการพัฒนาภายใต้แนวคิดและแนวทางดังกล่าวข้างต้น เกิดผลสัมฤทธิ์ ได้ตามเป้าหมายในช่วงระยะเวลาต่างๆ แผนพัฒนาฯ ฉบับที่ ๑๒ ได้เน้นย้ำถึงความจำเป็นที่จะต้องปรับเปลี่ยนกลไกการบริหารราชการแผ่นดินสำคัญๆ การปรับเปลี่ยนกฎหมายและกฎระเบียบในหลายด้าน รวมถึงการปรับการบริหารจัดการให้มีธรรมาภิบาลในทุกๆ ระดับ ปลอดภัยยิ่งขึ้น และปรับเปลี่ยนทัศนคติของคนไทยในทุกภาคส่วนให้มีความนิยมที่ดียิ่งขึ้น มีวินัย มีความรับผิดชอบ และมีความพร้อมที่จะเปลี่ยนแปลงและพร้อมรับการเปลี่ยนแปลงโดยยึด หลักการรักษาผลประโยชน์ของส่วนรวม และด้วยสภาพปัญหาที่เรื้อรังและเชื่อมโยงกัน ซับซ้อนในขณะที่มีการเปลี่ยนแปลงของปัจจัยภายนอกประเทศที่จะส่งผลกระทบต่อการพัฒนาประเทศไทยมากขึ้น การพัฒนาเชิงรุกเพื่อเสริมจุดแข็งและการแก้ปัญหาจุดอ่อนดังกล่าวให้สัมฤทธิ์ผลได้อย่างจริงจังนั้นต้องเป็นการเปลี่ยนแปลงอย่างขนานใหญ่สำหรับประเทศไทยที่มีแผนแม่บทการพัฒนาระยะยาวเป็นกรอบแนวทางที่จะกำกับทิศทาง ดังนั้น ภาคส่วนต่างๆ ในสังคมไทยจึงมีความตระหนักร่วมกันว่าประเทศไทยจำเป็นต้องมีการจัดทำยุทธศาสตร์ชาติให้เป็นแผนแม่บทที่กำหนดเป้าหมายอนาคตประเทศในระยะยาว ๒๐ ปี (พ.ศ.๒๕๖๐ - ๒๕๗๙) โดยวางแนวทางการพัฒนาหลักที่ต้องดำเนินการภายใต้ทุกรัฐบาลอย่างต่อเนื่องเพื่อจะบรรลุเป้าหมายอนาคตของประเทศที่วางไว้ โดยที่แผนแม่บทการพัฒนาระยะยาวจะเป็นกรอบที่ช่วยกำกับให้การขับเคลื่อนการพัฒนาประเทศในมิติต่างๆ มีบูรณาการกัน แผนพัฒนาและแผนเฉพาะด้านในระดับต่างๆ มีความเชื่อมโยงเป็นลำดับที่เหมาะสมและสอดคล้องกันภายใต้ยุทธศาสตร์ชาติ และการกำหนดเป้าหมายในระยะยาว ที่ชัดเจนส่งผลให้ต้องมีความต่อเนื่องในการแก้ปัญหาเร่งด่วนและการพัฒนาพื้นฐานให้แข็งแกร่ง รวมทั้งต้องมีปรับระบบการติดตามและประเมินผลให้สามารถกำกับให้เกิดความเชื่อมโยงจากระดับยุทธศาสตร์สู่การจัดสรรงบประมาณและการดำเนินงานในระดับปฏิบัติที่สอดคล้องกับเป้าหมายที่เป็นผลผลิต ผลลัพธ์และผลสัมฤทธิ์ในที่สุด

การพัฒนาภายใต้แผนพัฒนาฯ ฉบับที่ ๑๒ จึงเป็น ๕ ปีแรกของการขับเคลื่อนยุทธศาสตร์ชาติ ๒๐ ปี (พ.ศ. ๒๕๖๐ - ๒๕๗๙) สู่การปฏิบัติ โดยที่ยุทธศาสตร์ชาติ ๒๐ ปี เป็นแผนแม่บทหลักของการพัฒนาประเทศไทย ให้มีความมั่นคง มั่งคั่ง และยั่งยืน โดยได้กำหนดเป้าหมายอนาคตประเทศไทยในระยะ ๒๐ ปี พร้อมทั้งประเด็นยุทธศาสตร์และแนวทางหลักที่จะขับเคลื่อนไปสู่เป้าหมายระยะยาวของส่วนที่ ๒ ยุทธศาสตร์การพัฒนากองทัพเรือส่วนท้องถิ่น

ประเทศที่ได้กำหนดไว้โดยมีแผนพัฒนาฯ ฉบับที่ ๑๒ เป็นเครื่องมือหรือกลไกสำคัญที่สุดที่ถ่ายทอดยุทธศาสตร์ชาติ ๒๐ ปี (พ.ศ. ๒๕๖๐ - ๒๕๗๙) สู่การปฏิบัติในลำดับแรกที่ขับเคลื่อนไปสู่การบรรลุเป้าหมายในระยะยาวได้ในที่สุด โดยมีกลไกตามลำดับต่าง ๆ และกลไกเสริมอื่น ๆ ในการขับเคลื่อนสู่การปฏิบัติให้เกิดประสิทธิผลตามเป้าหมาย ทั้งนี้ แผนพัฒนาฯ ฉบับที่ ๑๒ ได้กำหนดเป้าหมายที่จะต้องบรรลุใน ๕ ปีแรกอย่างชัดเจนทั้งในมิติเศรษฐกิจ สังคม และสิ่งแวดล้อม ในการกำหนดเป้าหมายที่จะบรรลุในระยะ ๕ ปีนั้น ได้พิจารณาและวิเคราะห์ถึงการต่อยอดให้เกิดผลสัมฤทธิ์จากการดำเนินการต่อไปอีกใน ๓ แผน จวบจนถึงแผนพัฒนาฯ ฉบับที่ ๑๕ ในช่วงปี พ.ศ. ๒๕๗๕ - ๒๕๗๙ ซึ่งเป็นช่วงสุดท้ายของยุทธศาสตร์ชาติ การพัฒนาที่จะบรรลุเป้าหมายอนาคตประเทศไทยเป็นประเทศที่พัฒนาแล้วภายในปี ๒๕๗๙ ที่กำหนดไว้ในยุทธศาสตร์ชาติ เป้าหมายการพัฒนาในแผนพัฒนาฯ ฉบับที่ ๑๒ ทั้งในระดับภาพรวมและรายสาขาของการพัฒนาจึงเป็นรายละเอียดและองค์ประกอบของเป้าหมายของยุทธศาสตร์ชาติ ระยะ ๒๐ ปีในทุกด้าน โดยที่แผนพัฒนาฯ ฉบับต่อๆ ไปก็จะกำหนดเป้าหมายและแนวทางการพัฒนามารับช่วงเมื่อผ่าน ๕ ปีแรกของช่วงแผนพัฒนาฯ ฉบับที่ ๑๒ ผ่านไป

๒.๒ หลักการสำคัญของแผนพัฒนาเศรษฐกิจและสังคมแห่งชาติฉบับที่ ๑๒ (พ.ศ. ๒๕๖๐ - ๒๕๖๔)

การพัฒนาประเทศในระยะของแผนพัฒนาฯ ฉบับที่ ๑๒ จะมุ่งบรรลุเป้าหมายในระยะ ๕ ปี ที่จะสามารถต่อยอดในระยะต่อไปเพื่อให้บรรลุเป้าหมายการพัฒนาระยะยาวตามยุทธศาสตร์ชาติ ๒๐ ปี โดยมีหลักการสำคัญของแผนพัฒนาฯ ดังนี้

๑. *ยึด* “หลักปรัชญาของเศรษฐกิจพอเพียง” ต่อเนื่องมาตั้งแต่แผนพัฒนาฯ ฉบับที่ ๙ เพื่อให้เกิดบูรณาการการพัฒนาในทุกมิติอย่างสมเหตุสมผล มีความพอประมาณ และมีระบบภูมิคุ้มกันและการบริหารจัดการความเสี่ยงที่ดี ซึ่งเป็นเงื่อนไขจำเป็นสำหรับการพัฒนาที่ยั่งยืนโดยมุ่งเน้นการพัฒนาค้นหาให้มีความเป็นคนที่สมบูรณ์ สังคมไทยเป็นสังคมคุณภาพ สร้างโอกาสและมีที่ยืนให้กับทุกคนในสังคมได้ดำเนินชีวิตที่ดี มีความสุขและอยู่ร่วมกันอย่างสมานฉันท์ในขณะที่ระบบเศรษฐกิจของประเทศก็เจริญเติบโตอย่างต่อเนื่อง มีคุณภาพและมีเสถียรภาพ การกระจายความมั่งคั่งอย่างทั่วถึงและเป็นธรรมเป็นการเติบโตที่เป็นมิตรกับสิ่งแวดล้อม รักษาความหลากหลายทางชีวภาพ ชุมชนวิถีชีวิต คานियัม ประเพณี และวัฒนธรรม

๒. *ยึด* “คนเป็นศูนย์กลางการพัฒนา” มุ่งสร้างคุณภาพชีวิตและสุขภาวะที่ดีสำหรับคนไทยพัฒนาค้นหาให้มีความเป็นคนที่สมบูรณ์มีวินัย ใฝ่รู้ มีความรู้ มีทักษะ มีความคิดสร้างสรรค์ มีทัศนคติที่ดี รับผิดชอบต่อสังคม มีจริยธรรมและคุณธรรม พัฒนาค้นหาทุกช่วงวัยและเตรียมความพร้อมเข้าสู่สังคมผู้สูงอายุอย่างมีคุณภาพ รวมถึงการสร้างคนให้ใช้ประโยชน์และอยู่กับสิ่งแวดล้อมอย่างเกื้อกูล อนุรักษ์ ฟื้นฟู ใช้ประโยชน์ทรัพยากรธรรมชาติและสิ่งแวดล้อมอย่างเหมาะสม

๓. *ยึด* “วิสัยทัศน์ภายใต้ยุทธศาสตร์ชาติ ๒๐ ปี” มาเป็นกรอบของวิสัยทัศน์ประเทศไทยในแผนพัฒนาฯ ฉบับที่ ๑๒ วิสัยทัศน์ “ประเทศไทยมีความมั่นคง มั่งคั่ง ยั่งยืน เป็นประเทศพัฒนาแล้ว ด้วยการพัฒนาตามหลักปรัชญาของเศรษฐกิจพอเพียง” หรือเป็นคติพจน์ประจำชาติว่า “มั่นคง มั่งคั่ง ยั่งยืน” โดยที่วิสัยทัศน์ดังกล่าวสนองต่อผลประโยชน์แห่งชาติ ได้แก่ การมีเอกราช อธิปไตย และบูรณาภาพแห่งชาติ อำนาจอธิปไตย การดำรงอยู่อย่างมั่นคงยั่งยืนของสถาบันหลักของชาติการดำรงอยู่อย่างมั่นคงของชาติและประชาชน จากภัยคุกคามทุกรูปแบบการอยู่ร่วมกันในชาติอย่างสันติสุขเป็นปึกแผ่นมีความมั่นคงทางสังคมท่ามกลางพหุสังคมและการมีเกียรติและศักดิ์ศรีของความเป็นมนุษย์ ความเจริญเติบโตของชาติ ความเป็นธรรมและความอยู่ดีมีสุขของประชาชน ความยั่งยืนของฐานทรัพยากรธรรมชาติและสิ่งแวดล้อม ความมั่นคงทางพลังงาน อาหารและน้ำ ความสามารถในการรักษาผลประโยชน์ของชาติภายใต้การเปลี่ยนแปลงของสภาวะแวดล้อมระหว่างประเทศและการอยู่ร่วมกันอย่างสันติ ประสานสอดคล้องกันด้านความมั่นคงในประชาคมอาเซียนและประชาคมโลกอย่างมีเกียรติและศักดิ์ศรี ประเทศไทยไม่เป็นภาระของโลกและสามารถเกื้อกูลประเทศที่มีศักยภาพทางเศรษฐกิจน้อยกว่า

๔. ยึด “เป้าหมายอนาคตประเทศไทยปี ๒๕๗๙” ที่เป็นเป้าหมายในยุทธศาสตร์ชาติ ๒๐ ปี มาเป็นกรอบในการกำหนดเป้าหมายที่จะบรรลุใน ๕ ปีแรกและเป้าหมายในระดับย่อยลงมา โดยที่เป้าหมายและตัวชี้วัดในด้านต่างๆ มีความสอดคล้องกับกรอบเป้าหมายที่ยั่งยืน (SDGs) ทั้งนี้ เป้าหมายประเทศไทยในปี ๒๕๗๙ ซึ่งเป็นการยอมรับร่วมกันนั้นพิจารณาจากทั้งประเด็นหลักและลักษณะของการพัฒนา ลักษณะฐานการผลิตและบริการสำคัญของประเทศ ลักษณะของคนไทยและสังคมไทยที่พึงปรารถนา และกลุ่มเป้าหมายในสังคมไทย โดยกำหนดไว้ดังนี้ “เศรษฐกิจและสังคมไทยมีการพัฒนาอย่างมั่นคงและยั่งยืนบนฐานการพัฒนาที่ยั่งยืน สังคมไทยเป็นสังคมที่เป็นธรรม มีความเหลื่อมล้ำน้อย คนไทยเป็นมนุษย์ที่สมบูรณ์ เป็นพลเมืองที่มีวินัย ตี๋นรู้และเรียนรู้ได้ด้วยตนเองตลอดชีวิต มีความรู้ มีทักษะและทัศนคติที่เป็นค่านิยมที่ดี มีสุขภาพร่างกายและจิตใจที่สมบูรณ์ มีความเจริญเติบโตทางจิตวิญญาณ มีจิตสาธารณะและทำประโยชน์ต่อส่วนรวม มีความเป็นพลเมืองไทย พลเมืองอาเซียน และพลเมืองโลก ประเทศไทยมีบทบาทที่สำคัญในเวทีนานาชาติ ระบบเศรษฐกิจตั้งอยู่บนฐานของการใช้นวัตกรรมนำดิจิทัล สามารถแข่งขันในการผลิตได้และค้าขายเป็น มีความเป็นสังคมประกอบการ มีฐานการผลิตและบริการที่มีคุณภาพและรูปแบบที่โดดเด่น เป็นที่ต้องการในตลาดโลก เป็นฐานการผลิตและบริการที่สำคัญ เช่น การให้บริการคุณภาพทั้งด้านการเงิน ระบบโลจิสติกส์ บริการด้านสุขภาพ และท่องเที่ยวคุณภาพ เป็นครัวโลกของอาหารคุณภาพและปลอดภัย เป็นฐานอุตสาหกรรมและบริการอัจฉริยะที่เป็นอุตสาหกรรมแห่งอนาคตที่ใช้นวัตกรรม ทุนมนุษย์ทักษะสูงและเทคโนโลยีอัจฉริยะ มาต่อยอด ฐานการผลิตและบริการที่มีศักยภาพในปัจจุบันและพัฒนาฐานการผลิตและบริการใหม่ๆ เพื่อนำประเทศไทยไปสู่การมีระบบเศรษฐกิจ สังคม และประชาชนที่มีความเป็นอัจฉริยะ”

๕. ยึด “หลักการเจริญเติบโตทางเศรษฐกิจที่ลดความเหลื่อมล้ำและขับเคลื่อนการเจริญเติบโต จากการเพิ่มผลิตภาพการผลิตบนฐานของการใช้ภูมิปัญญาและนวัตกรรม” แผนพัฒนาฯ ฉบับที่ ๑๒ มุ่งเน้นการสร้างเสริมความเจริญเติบโตทางเศรษฐกิจที่มีความครอบคลุมทั่วถึงเพื่อเพิ่มขยายฐานกลุ่มประชากรชั้นกลางให้กว้างขึ้น โดยกำหนดเป้าหมายในการเพิ่มโอกาสทางเศรษฐกิจ โอกาสทางสังคม และรายได้ของกลุ่มประชากรรายได้ต่ำสุดร้อยละ ๔๐ ให้สูงขึ้น นอกจากนี้ การเพิ่มผลิตภาพการผลิตบนฐานของการใช้ภูมิปัญญาและพัฒนานวัตกรรมนับเป็นหัวใจสำคัญ ในการขับเคลื่อนการพัฒนาในระยะต่อไปสำหรับทุกภาคส่วนในสังคมไทย โดยที่เส้นทางการพัฒนาที่มุ่งสู่การเป็นประเทศที่พัฒนาแล้วนั้นกำหนดเป้าหมายทั้งในด้านรายได้ ความเป็นธรรม การลดความเหลื่อมล้ำและขยายฐานคนชั้นกลาง การสร้างสังคมที่มีคุณภาพและมีธรรมาภิบาล และความเป็นมิตรต่อสิ่งแวดล้อม

๖. ยึด “หลักการนำไปสู่การปฏิบัติให้เกิดผลสัมฤทธิ์อย่างจริงจังใน ๕ ปีที่ต่อยอดไปสู่ผลสัมฤทธิ์ที่เป็นเป้าหมายระยะยาว” จากการที่แผนพัฒนาฯ เป็นกลไกเชื่อมต่อในลำดับแรกที่จะกำกับและส่งต่อแนวทางการพัฒนาและเป้าหมายในยุทธศาสตร์ชาติ ๒๐ ปี ให้เกิดการปฏิบัติในทุกระดับและในแต่ละด้านอย่างสอดคล้องกัน แผนพัฒนาฯ ฉบับที่ ๑๒ จึงให้ความสำคัญกับการใช้กลไกประชารัฐที่เป็นการรวมพลังขับเคลื่อนจากทั้งภาครัฐ เอกชน และประชาชน และการกำหนดประเด็นบูรณาการของการพัฒนาที่มีลำดับความสำคัญสูง และได้กำหนดในระดับแผนงาน/โครงการสำคัญที่จะตอบสนองต่อเป้าหมายการพัฒนาได้อย่างแท้จริง รวมทั้งการกำหนดเป้าหมายและตัวชี้วัดที่มีความครอบคลุมหลากหลายมิติมากกว่าในแผนพัฒนาฯ ฉบับที่ผ่านๆ มา ในการกำหนดเป้าหมายได้คำนึงถึงความสอดคล้องกับเป้าหมายระยะยาวของยุทธศาสตร์ชาติและการเป็นกรอบกำกับเป้าหมายและตัวชี้วัดในระดับย่อยลงมาที่จะต้องถูกส่งต่อและกำกับให้สามารถดำเนินการให้เกิดขึ้นอย่างมีผลสัมฤทธิ์ภายใต้กรอบการจัดสรรงบประมาณ การติดตามและประเมินผลการใช้จ่ายเงินงบประมาณแผ่นดิน และการติดตามประเมินผลการปฏิบัติราชการรวมทั้งการพัฒนากระบวนการที่สอดคล้องเป็นสาระเดียวกันหรือเสริมหนุนซึ่งกันและกัน แผนพัฒนาฯ ฉบับที่ ๑๒ จึงกำหนดประเด็นบูรณาการเพื่อการพัฒนาเพื่อเป็นแนวทางสำคัญประกอบการจัดสรรงบประมาณแผ่นดิน รวบรวมและกำหนดแผนงาน/โครงการสำคัญในระดับปฏิบัติ และ

กำหนดจุดเน้นในการพัฒนาเชิงพื้นที่ในระดับสาขาการผลิตและบริการและจังหวัดที่เป็นจุดยุทธศาสตร์สำคัญในด้านต่างๆ

๒.๓ แผนพัฒนาเศรษฐกิจและสังคมแห่งชาติฉบับที่ ๑๒ (พ.ศ. ๒๕๖๐ - ๒๕๖๔)
ประกอบด้วย ๑๐ ยุทธศาสตร์ ดังนี้

๑) ยุทธศาสตร์ที่ ๑ การเสริมสร้างและพัฒนาศักยภาพทุนมนุษย์

๑. วัตถุประสงค์

- ๑.๑ เพื่อปรับเปลี่ยนให้คนในสังคมไทยมีค่านิยมตามบรรทัดฐานที่ดีทางสังคม
- ๑.๒ เพื่อเตรียมคนในสังคมไทยให้มีทักษะในการดำรงชีวิตสำหรับโลกศตวรรษที่ ๒๑
- ๑.๓ เพื่อส่งเสริมให้คนไทยมีสุขภาพที่ดีตลอดช่วงชีวิต
- ๑.๔ เพื่อเสริมสร้างสถาบันทางสังคมให้มีความเข้มแข็งเอื้อต่อการพัฒนาคนและ

ประเทศ

๒. เป้าหมายและตัวชี้วัด

๒.๑ เป้าหมายการพัฒนา

๒.๑.๑ คนไทยส่วนใหญ่มีทัศนคติและพฤติกรรมตามบรรทัดฐานที่ดีของสังคม

เพิ่มขึ้น

๒.๑.๒ คนในสังคมไทยทุกช่วงวัยมีทักษะ ความรู้ และความสามารถเพิ่มขึ้น

๒.๑.๓ คนไทยได้รับการศึกษาที่มีคุณภาพสูงตามมาตรฐานสากล และ

สามารถเรียนรู้ด้วยตนเองอย่างต่อเนื่อง

๒.๑.๔ คนไทยมีสุขภาพที่ดีขึ้น

๒.๑.๕ สถาบันทางสังคมมีความเข้มแข็งและมีส่วนร่วมในการพัฒนาประเทศ

เพิ่มขึ้น โดยเฉพาะสถาบันครอบครัว สถาบันการศึกษา สถาบันทางศาสนา ชุมชน สื่อมวลชน และภาคเอกชน

๒.๒ ตัวชี้วัด

๒.๒.๑ ประชากรอายุ ๑๓ ปีขึ้นไป มีกิจกรรมการปฏิบัติตนที่สะท้อนการมี

คุณธรรมจริยธรรมเพิ่มขึ้น

๒.๒.๒ คดีอาญามีสัดส่วนลดลง

๒.๒.๓ เด็กมีพัฒนาการสมวัยไม่น้อยกว่าร้อยละ ๘๕

๒.๒.๔ คะแนน IQ เฉลี่ยไม่ต่ำกว่าเกณฑ์มาตรฐาน

๒.๒.๕ เด็กร้อยละ ๗๐ มีคะแนน EQ ไม่ต่ำกว่าเกณฑ์มาตรฐาน

๒.๒.๖ จำนวนผู้เรียนในระบบทวิภาคีเพิ่มขึ้นเฉลี่ยร้อยละ ๓๐ ต่อปี

๒.๒.๗ ผู้ที่ได้รับการรับรองคุณวุฒิวิชาชีพและผู้ผ่านการทดสอบมาตรฐาน

ฝีมือแรงงานแห่งชาติเพิ่มขึ้น

๒.๒.๘ การออมส่วนบุคคลต่อรายได้พึงจ่ายใช้สอยเพิ่มขึ้น

๒.๒.๙ การมีงานทำของผู้สูงอายุ (อายุ ๖๐ - ๖๙ ปี) เพิ่มขึ้น

๒.๒.๑๐ ผลคะแนนสอบ PISA ในแต่ละวิชาไม่ต่ำกว่า ๕๐๐

๒.๒.๑๑ การใช้อินเทอร์เน็ตเพื่อการอ่านหาความรู้เพิ่มขึ้น

๒.๒.๑๒ การอ่านของคนไทยเพิ่มขึ้นเป็นร้อยละ ๘๕

๒.๒.๑๓ จำนวนแรงงานที่ขอเทียบโอนประสบการณ์และความรู้เพื่อขอรับวุฒิ

ปวช. และ ปวส. เพิ่มขึ้นเฉลี่ยร้อยละ ๒๐ ต่อปี

๒.๒.๑๔ ประชากรอายุ ๑๕ - ๗๙ ปีมีภาวะน้ำหนักเกินลดลง

๒.๒.๑๕ การตายจากอุบัติเหตุทางถนนต่ำกว่า ๑๘ คน ต่อประชากรแสนคน

ส่วนที่ ๒ ยุทธศาสตร์การพัฒนากองทัพสำรองส่วนท้องถิ่น

- ๒.๒.๑๖ ประชาชนเล่นกีฬาและเข้าร่วมกิจกรรมนันทนาการเพิ่มขึ้น
- ๒.๒.๑๗ อัตราการฆ่าตัวตายสำเร็จต่อประชากรแสนคนลดลง
- ๒.๒.๑๘ การคลอดในผู้หญิงกลุ่มอายุ ๑๕ – ๑๙ ปี ลดลง
- ๒.๒.๑๙ รายจ่ายสุขภาพทั้งหมดไม่เกินร้อยละ ๕ ของผลิตภัณฑ์มวลรวมในประเทศ
- ๒.๒.๒๐ ผู้สูงอายุที่อาศัยในบ้านที่มีสภาพแวดล้อมที่เหมาะสมเป็นร้อยละ ๒๐
- ๒.๒.๒๑ ดัชนีครอบครัวอบอุ่นอยู่ในระดับดีขึ้น
- ๒.๒.๒๒ ประชากรอายุ ๑๓ ปีขึ้นไปมีการปฏิบัติตามหลักคำสอนทางศาสนาเพิ่มขึ้น
- ๒.๒.๒๓ ธุรกิจที่เป็นวิสาหกิจเพื่อสังคมเพิ่มขึ้น

๓. แนวทางการพัฒนา

๓.๑ ปรับเปลี่ยนค่านิยมคนไทยให้มีคุณธรรม จริยธรรม มีวินัย จิตสาธารณะ และพฤติกรรม ที่พึงประสงค์

- ๓.๑.๑ ส่งเสริมการเลี้ยงดูในครอบครัวที่เน้นการฝึกเด็กให้รู้จักการพึ่งพาตัวเอง มีความซื่อสัตย์ มีวินัย มีศีลธรรม คุณธรรม จริยธรรม ในลักษณะของกิจกรรมที่เป็นวิถีชีวิตประจำวัน
- ๓.๑.๒ จัดกิจกรรมการเรียนการสอนทั้งในและนอกห้องเรียนที่สอดแทรกคุณธรรม จริยธรรม ความมีวินัย จิตสาธารณะ
- ๓.๑.๓ ปรับรูปแบบการเผยแพร่ศาสนาให้ชี้แนะแนวปฏิบัติดำรงชีวิตตามหลักธรรมคำสอนที่ถูกต้อง เข้าใจง่าย นำไปปฏิบัติได้จริง
- ๓.๑.๔ สร้างกระบวนการการมีส่วนร่วมของชุมชนในการจัดกิจกรรมสาธารณประโยชน์ การจัดระเบียบทางสังคม การกำหนดบทลงโทษทางสังคม
- ๓.๑.๕ จัดสรรเวลาและพื้นที่ที่ออกอากาศให้แก่สื่อสร้างสรรค์ที่ส่งเสริมการปลูกฝังคุณธรรม จริยธรรมและค่านิยมอันดีในช่วงเวลาที่ผู้ชมมากที่สุด
- ๓.๑.๖ หล่อหลอมวัฒนธรรมการทำงานที่พึงประสงค์ให้เป็นคุณลักษณะที่สำคัญของคนในสังคมไทย อาทิ การตรงต่อเวลา การเคารพความคิดเห็นที่แตกต่าง การทำงานเป็นทีม

๓.๒ พัฒนาศักยภาพคนให้มีทักษะความรู้และความสามารถในการดำรงชีวิตอย่างมีคุณค่า

- ๓.๒.๑ ส่งเสริมความรู้อนามัยแม่และเด็กแก่พ่อแม่ กำหนดมาตรการสร้างความสมดุลระหว่างชีวิตและการทำงาน พัฒนาหลักสูตร บุคลากร สถานพัฒนาเด็กปฐมวัยให้มีคุณภาพ สนับสนุนสื่อให้เสนอความรู้ในการเลี้ยงดูเด็ก ผลักดันกฎหมายการพัฒนาเด็กปฐมวัย
- ๓.๒.๒ ปรับกระบวนการเรียนรู้ที่ส่งเสริมให้เด็กเรียนรู้จากการปฏิบัติจริง สอดคล้องกับพัฒนาการสมองแต่ละช่วงวัย สร้างแรงจูงใจให้เด็กเข้าสู่การศึกษาในระบบทวิภาคีและสหกิจศึกษา
- ๓.๒.๓ พัฒนาศูนย์ฝึกอบรมสมรรถนะแรงงานที่ได้มาตรฐานตามระบบคุณวุฒิวิชาชีพและมาตรฐานฝีมือแรงงาน เร่งพัฒนาระบบบริหารจัดการข้อมูลความต้องการและการผลิตกำลังคน จัดตั้งศูนย์บริการข้อมูลและให้คำปรึกษาในการเป็นผู้ประกอบการรายใหม่และอาชีพอิสระส่งเสริมให้สถานประกอบการกำหนดมาตรการการออมที่จูงใจแก่แรงงาน
- ๓.๒.๔ จัดทำหลักสูตรพัฒนาทักษะในการประกอบอาชีพที่เหมาะสมแก่ผู้สูงอายุวัยต้น ใช้มาตรการทางการเงินและการคลังให้มีการจ้างงานผู้สูงอายุ บริการข้อมูลเกี่ยวกับโอกาสในการประกอบอาชีพสำหรับผู้สูงอายุในชุมชน

ส่วนที่ ๒ ยุทธศาสตร์การพัฒนองคกรปกครองส่วนท้องถิ่น

๓.๓ ยกระดับคุณภาพการศึกษาและการเรียนรู้ตลอดชีวิต

๓.๓.๑ เพิ่มประสิทธิภาพการบริหารจัดการทรัพยากรร่วมกันโดยเฉพาะในสถานศึกษาขนาดเล็กให้เหมาะสมตามความจำเป็นของพื้นที่ และแนวโน้มการลดลงของประชากรวัยเด็ก

๓.๓.๒ ปรับปรุงหลักสูตรครูที่เน้นสมรรถนะ ปรับระบบค่าตอบแทน และการประเมินวิทยฐานะทางวิชาชีพ

๓.๓.๓ พัฒนาระบบตรวจสอบและประเมินคุณภาพมาตรฐานที่สะท้อนคุณภาพผู้เรียน

๓.๓.๔ ส่งเสริมมาตรการสร้างแรงจูงใจ/สร้างความรู้ความเข้าใจให้สถานประกอบการขนาดกลางที่มีศักยภาพเข้าร่วมระบบทวิภาคีหรือสหกิจศึกษา

๓.๓.๕ ขยายผลความร่วมมือระหว่างสถาบันอาชีวศึกษา อุดมศึกษาภาคเอกชน และผู้เชี่ยวชาญทั้งในและต่างประเทศพัฒนาสาขาวิชาที่มีความเชี่ยวชาญเฉพาะด้านสู่ความเป็นเลิศ

๓.๓.๖ จัดทำสื่อการเรียนรู้ที่เป็นสื่ออิเล็กทรอนิกส์และสามารถใช้งานผ่านระบบอุปกรณ์สื่อสารเคลื่อนที่ให้อี้อ่ต่อคนทุกกลุ่มเข้าถึงได้ง่าย สะดวก ทั่วถึง

๓.๓.๗ ปรับปรุงแหล่งเรียนรู้ในชุมชนให้เป็นแหล่งเรียนรู้เชิงสร้างสรรค์และมีชีวิต

๓.๔ ลดปัจจัยเสี่ยงด้านสุขภาพและให้ทุกภาคส่วนคำนึงถึงผลกระทบต่อ

สุขภาพ

๓.๔.๑ พัฒนาความรู้ในการดูแลสุขภาพ มีจิตสำนึกสุขภาพที่ดี สามารถคัดกรองพฤติกรรมสุขภาพด้วยตนเอง และการกำกับควบคุมการเผยแพร่ชุดข้อมูลสุขภาพที่ถูกต้องตามหลักวิชาการ

๓.๔.๒ ส่งเสริมการออกกำลังกาย/โภชนาการที่เหมาะสมกับแต่ละช่วงวัย สนับสนุนให้ชุมชนจัดพื้นที่และสิ่งอำนวยความสะดวกเพื่อการออกกำลังกายและเล่นกีฬา

๓.๔.๓ ปรับปรุงมาตรการทางกฎหมาย/ภาชีในการควบคุมการส่งเสริมการตลาดในผลิตภัณฑ์ที่ส่งผลเสียต่อสุขภาพ การมีนวัตกรรมการผลิตอาหารและเครื่องดื่มที่เป็นประโยชน์ต่อสุขภาพ

๓.๔.๔ ผลักดันกลไกการประเมินผลกระทบสุขภาพในการจัดทำนโยบายสาธารณะตามแนวคิด “ทุกนโยบายห่วงใยสุขภาพ”

๓.๔.๕ ส่งเสริมวัฒนธรรมความปลอดภัยทางถนนผ่านการสื่อสารสาธารณะที่เหมาะสมกับกลุ่มเป้าหมายพัฒนากลไกบริหารจัดการความเสี่ยงด้านความปลอดภัยทางถนน

๓.๕ เพิ่มประสิทธิภาพการบริหารจัดการระบบสุขภาพภาครัฐและปรับระบบ

การเงินการคลังด้านสุขภาพ

๓.๕.๑ ปรับระบบบริหารจัดการทรัพยากรร่วมกันระหว่างสถานพยาบาลทุกสังกัดในแต่ละเขตบริการสุขภาพ เชื่อมโยงการให้บริการปฐมภูมิ ทูตียภูมิ และตติยภูมิเข้าด้วยกัน

๓.๕.๒ พัฒนารูปแบบระบบการเงินการคลังให้มีการรับภาระค่าใช้จ่ายร่วมกันทั้งภาครัฐและผู้ให้บริการตามเศรษฐฐานะที่ไม่กีดกันการเข้าถึงบริการสุขภาพที่จำเป็นของกลุ่มผู้มีรายได้น้อย

๓.๕.๓ พัฒนาระบบประกันสุขภาพของแรงงานต่างชาติดและนักท่องเที่ยว

๓.๕.๔ บูรณาการระบบข้อมูลสารสนเทศของแต่ละระบบหลักประกันทั้งเรื่องสิทธิประโยชน์ การใช้บริการ งบประมาณการเบิกจ่าย และการติดตามประเมินผล

๓.๖ พัฒนาระบบการดูแลและสร้างสภาพแวดล้อมที่เหมาะสมกับสังคม

สูงวัย

ส่วนที่ ๒ ยุทธศาสตร์การพัฒนาองค์กรปกครองส่วนท้องถิ่น

- ๓.๖.๑ ผลักดันให้มีกฎหมายการดูแลระยะยาวสำหรับผู้สูงอายุ
- ๓.๖.๒ พัฒนาให้มีระบบการดูแลระยะกลางที่จะรองรับผู้ที่ต้องการการพักพิงก่อนกลับบ้านและส่งเสริมธุรกิจบริการดูแลระยะยาวสำหรับผู้สูงอายุที่อยู่ในภาวะพึ่งพิง
- ๓.๖.๓ วิจัยและพัฒนานวัตกรรมในการใช้ชีวิตประจำวันที่เหมาะสมกับผู้สูงอายุและเทคโนโลยีทางการแพทย์ในการฟื้นฟูและส่งเสริมสุขภาพ
- ๓.๖.๔ พัฒนาเมืองที่เป็นมิตรกับผู้สูงอายุ โดยเฉพาะการปรับสภาพแวดล้อมระบบขนส่งสาธารณะ อาคารสถานที่ และที่อยู่อาศัยให้เอื้อต่อการใช้ชีวิตของผู้สูงอายุ
- ๓.๗ ผลักดันให้สถาบันทางสังคมมีส่วนร่วมพัฒนาประเทศอย่างเข้มแข็ง**
- ๓.๗.๑ สร้างสภาพแวดล้อมทางสังคมที่เอื้อต่อการสร้างความเข้มแข็งของครอบครัว อาทิ การใช้สื่อเพื่อสร้างเสริมคุณค่าของครอบครัว และพัฒนานวัตกรรมเพื่อให้สมาชิกได้ติดต่อสื่อสารกัน
- ๓.๗.๒ กำหนดมาตรการให้ครอบครัวที่เปราะบางสามารถดูแลสมาชิกได้ อาทิ การเข้าถึงบริการภาครัฐ และการให้ผู้สูงอายุหรือผู้มีประสบการณ์สาขาวิชาชีพต่างๆ ในชุมชนร่วมเป็นผู้ดูแลสมาชิก
- ๓.๗.๓ ส่งเสริมสถาบันการศึกษาให้เป็นแหล่งบริการความรู้ทางวิชาการที่ทุกคนเข้าถึงได้ รวมทั้งร่วมกับชุมชนในการวิจัยเพื่อตอบโจทย์การพัฒนาพื้นที่
- ๓.๗.๔ ส่งเสริมผู้เผยแผ่ศาสนาให้ประพฤติตนเป็นแบบอย่างที่ดีตามคำสอนของศาสนา และเร่งฟื้นศรัทธาให้สถาบันศาสนาเป็นศูนย์รวมจิตใจและที่ยึดเหนี่ยวของคนในสังคม
- ๓.๗.๕ สนับสนุนให้ผู้ผลิตสื่อนำเสนอข้อมูลบนหลักจรรยาบรรณสื่อมวลชน และสร้างกระแสเชิงบวกแก่สังคม

๒) ยุทธศาสตร์ที่ ๒ การสร้างความเป็นธรรมและลดความเหลื่อมล้ำในสังคม

๑. วัตถุประสงค์

- ๑.๑ เพื่อขยายโอกาสทางเศรษฐกิจและสังคมให้แก่กลุ่มประชากรร้อยละ ๔๐ ที่มีรายได้น้อยที่สุด
- ๑.๒ เพื่อให้คนไทยทุกคนเข้าถึงบริการทางสังคมที่มีคุณภาพได้อย่างทั่วถึง
- ๑.๓ เพื่อสร้างความเข้มแข็งให้ชุมชน

๒. เป้าหมายและตัวชี้วัด

๒.๑ เป้าหมายการพัฒนา

- ๒.๑.๑ ลดปัญหาความเหลื่อมล้ำด้านรายได้ของกลุ่มคนที่มีฐานะทางเศรษฐกิจสังคมที่แตกต่างกัน และแก้ไขปัญหาความยากจน
- ๒.๑.๒ เพิ่มโอกาสการเข้าถึงบริการพื้นฐานทางสังคมของภาครัฐ
- ๒.๑.๓ เพิ่มศักยภาพชุมชนและเศรษฐกิจฐานรากให้มีความเข้มแข็ง เพื่อให้ชุมชนพึ่งพาตนเองและได้รับส่วนแบ่งผลประโยชน์ทางเศรษฐกิจมากขึ้น

๒.๒ ตัวชี้วัด

- ๒.๒.๑ รายได้เฉลี่ยต่อหัวของกลุ่มประชากรร้อยละ ๔๐ ที่มีรายได้น้อยที่สุด เพิ่มขึ้นไม่ต่ำกว่าร้อยละ ๑๕ ต่อปี
- ๒.๒.๒ ค่าสัมประสิทธิ์ความไม่เสมอภาค (Gini coefficient) ด้านรายได้ลดลงเหลือ ๐.๔๑ เมื่อสิ้นสุดแผน
- ๒.๒.๓ การถือครองสินทรัพย์ทางการเงินของกลุ่มประชากรร้อยละ ๔๐ ที่มีรายได้น้อยที่สุด เพิ่มขึ้น

ส่วนที่ ๒ ยุทธศาสตร์การพัฒนากองคกรปกครองส่วนท้องถิ่น

- ๒.๒.๔ สัดส่วนประชากรที่อยู่ใต้เส้นความยากจนลดลงเหลือร้อยละ ๖.๕ ณ สิ้น
แผนฯ
- ๒.๒.๕ สัดส่วนหนี้สินต่อรายได้ทั้งหมดของครัวเรือนของกลุ่มครัวเรือนที่ยากจน
ที่ลดลง
- ๒.๒.๖ อัตราการเข้าเรียนสุทธิ (ที่ปรับปรุง) ในระดับการศึกษาขั้นพื้นฐาน
เท่ากับร้อยละ ๙๐ โดยไม่มีความแตกต่างระหว่างกลุ่มนักเรียน/นักศึกษาที่ครอบครัวยากจนทางเศรษฐกิจสังคมและ
ระหว่างพื้นที่
- ๒.๒.๗ สัดส่วนนักเรียนที่มีผลสัมฤทธิ์ทางการศึกษาทุกระดับขั้นผ่านเกณฑ์คะแนน
ร้อยละ ๕๐ มีจำนวนเพิ่มขึ้น และความแตกต่างของคะแนนผลสัมฤทธิ์ระหว่างพื้นที่และภูมิภาคลดลง
- ๒.๒.๘ สัดส่วนแรงงานนอกระบบที่อยู่ภายใต้ประกันสังคม (ผู้ประกันตนตามมาตรา
๔๐) และที่เข้าร่วมกองทุนการออมแห่งชาติต่อกำลังแรงงานเพิ่มขึ้น
- ๒.๒.๙ ความแตกต่างของสัดส่วนบุคลากรทางการแพทย์ต่อประชากรระหว่าง
พื้นที่ลดลง
- ๒.๒.๑๐ การเข้าถึงกระบวนการยุติธรรมของกลุ่มประชากรที่ยากจน
เพิ่มขึ้น
- ๒.๒.๑๑ สัดส่วนครัวเรือนที่เข้าถึงแหล่งเงินทุนเพิ่มขึ้น
- ๒.๒.๑๒ ดัชนีชุมชนเข้มแข็งเพิ่มขึ้นในทุกภาค
- ๒.๒.๑๓ มูลค่าสินค้าชุมชนเพิ่มขึ้น

๓. แนวทางการพัฒนา

๓.๑ เพิ่มโอกาสให้กับกลุ่มเปราะบางประชากรร้อยละ ๔๐ ที่มีรายได้ต่ำสุด ให้สามารถเข้าถึงบริการที่มีคุณภาพของรัฐ และมีอาชีพ

๓.๑.๑ ขยายโอกาสการเข้าถึงการศึกษาที่มีคุณภาพให้แก่ เด็กและเยาวชนที่ด้อย
โอกาสทางการศึกษา อย่างต่อเนื่องโดยไม่ถูกจำกัดศักยภาพจากสภาพครอบครัว พื้นที่ และสภาพร่างกาย

๓.๑.๒ จัดบริการด้านสุขภาพให้กับประชากรกลุ่มเปราะบางฯ ที่อยู่ในพื้นที่
ห่างไกล โดยรัฐจัดให้มีกลไกช่วยเหลือและสนับสนุนสวัสดิการชุมชนที่ครอบคลุมการช่วยเหลือด้านค่าใช้จ่ายที่
จำเป็นเพื่อให้ประชากรกลุ่มเปราะบางฯ เข้าถึงบริการจากสถานพยาบาลของรัฐในพื้นที่ได้

๓.๑.๓ สร้างโอกาสการมีที่ดินของตนเอง และการยกระดับรายได้ โดยรัฐเข้าไป
สนับสนุนการมีที่ดินทำกินอย่างยั่งยืนในรูปแบบที่ครบวงจร รวมถึงการพัฒนาทักษะความชำนาญการจัดสรร
เงินทุนเพื่อการประกอบอาชีพ การขยายโอกาสในการเข้าถึงข่าวสาร

๓.๑.๔ กำหนดนโยบายการคลังเพื่อลดความเหลื่อมล้ำในสังคมและเอื้อ
ประโยชน์ต่อกลุ่มคนที่มีรายได้น้อยให้มีประสิทธิภาพเพิ่มขึ้น

๓.๑.๕ เพิ่มการจัดการสวัสดิการสังคมให้กับกลุ่มเปราะบางประชากรร้อยละ
๔๐ ที่มีรายได้ต่ำสุดอย่างเพียงพอและเหมาะสม อาทิ การเพิ่มเบี้ยคนพิการและเบี้ยยังชีพผู้สูงอายุที่ยากจนให้
เพียงพอที่จะดำรงชีพได้ การสนับสนุนการจัดหาที่อยู่อาศัยและการเข้าถึงระบบสาธารณสุขภาคีให้กับประชากร
กลุ่มเปราะบางเพื่อแก้ปัญหาชุมชนแออัดในเมือง

๓.๒ กระจายการให้บริการภาครัฐทั้งด้านการศึกษา สาธารณสุข และสวัสดิการที่ มีคุณภาพให้ครอบคลุมและทั่วถึง

๓.๒.๑ ส่งเสริมให้มีการกระจายการบริการด้านการศึกษาที่มีคุณภาพให้มีความ
เท่าเทียมกันมากขึ้นระหว่างพื้นที่ โดย (๑) สร้างแรงจูงใจให้บุคลากรครูมีการกระจายตัวอย่างมีประสิทธิภาพมากขึ้น (๒)

สร้างระบบความรับผิดชอบ (Accountability) ของการจัดการศึกษา โดยนำผลสัมฤทธิ์ทางการศึกษามาประกอบการประเมินผลครูและโรงเรียน (๓) ขยายการจัดการศึกษาทางไกลโดยใช้โครงข่ายเทคโนโลยีสารสนเทศและการสื่อสารเพื่อช่วยเหลือโรงเรียนที่อยู่ห่างไกลและขาดแคลนครูผู้สอน

๓.๒.๒ บริหารจัดการการให้บริการสาธารณสุขที่มีคุณภาพให้ครอบคลุมทุกพื้นที่ ผ่านการพัฒนาาระบบส่งต่อผู้ป่วยตั้งแต่ระดับชุมชนไปสู่ระดับจังหวัด ภาค และระดับประเทศให้มีประสิทธิภาพมากขึ้น พร้อมทั้งนำเทคโนโลยี โดยเฉพาะเทคโนโลยีสารสนเทศและการสื่อสารมาใช้ในการแก้ปัญหาการขาดแคลนแพทย์เฉพาะทางในพื้นที่ห่างไกล

๓.๒.๓ เร่งรณรงค์และประชาสัมพันธ์ให้แรงงานนอกระบบตระหนักถึงประโยชน์ของการสร้างหลักประกันในวัยเกษียณและประโยชน์จากระบบประกันสังคม รวมถึงการขยายความครอบคลุมของสวัสดิการด้านการจัดหาที่อยู่อาศัยให้แก่ผู้มีรายได้น้อยเพื่อให้ประชาชนสามารถเข้าถึงได้ในทุกพื้นที่

๓.๒.๔ ส่งเสริมและจัดหาโครงสร้างพื้นฐานที่เหมาะสมให้ประชากรกลุ่มต่างๆ โดยเฉพาะกลุ่มเด็ก - เยาวชน สตรี ผู้พิการ ผู้สูงอายุ และผู้ด้อยโอกาสทางสังคม เพื่อให้เข้าถึงบริการของรัฐและโอกาสทางสังคมได้อย่างเท่าเทียม

๓.๒.๕ ปรับปรุงปัจจัยแวดล้อมทางธุรกิจ รวมทั้งกฎหมาย กฎ ระเบียบให้เกิดการแข่งขันที่เป็นธรรม

๓.๓ เสริมสร้างศักยภาพชุมชน การพัฒนาเศรษฐกิจชุมชน และการสร้างความเข้มแข็งการเงินฐานรากตามหลักปรัชญาของเศรษฐกิจพอเพียงเพื่อให้ชุมชนสามารถพึ่งพาตนเองได้มีสิทธิในการจัดการทุน ที่ดินและทรัพยากรภายในชุมชน

๓.๓.๑ สร้างและพัฒนาผู้นำการเปลี่ยนแปลงในชุมชนให้มีขีดความสามารถในการสร้างแรงบันดาลใจให้เกิดความเชื่อมั่น ศรัทธา มีจุดยืนทางความคิด มีธรรมาภิบาลในการบริหารและพัฒนาชุมชน

๓.๓.๒ ส่งเสริมให้เกิดชุมชนแห่งการเรียนรู้ด้วยกระบวนการวิจัย และการถ่ายทอดองค์ความรู้ในชุมชนเพื่อนำไปสู่การแก้ไขปัญหาในพื้นที่และการต่อยอดองค์ความรู้ไปสู่เชิงพาณิชย์ รวมทั้งส่งเสริมการใช้เทคโนโลยีสารสนเทศในการสร้างการจัดการความรู้ในชุมชน

๓.๓.๓ พัฒนาเศรษฐกิจชุมชน โดยส่งเสริมการประกอบอาชีพของผู้ประกอบการระดับชุมชน การสนับสนุนศูนย์ฝึกอาชีพชุมชน การส่งเสริมการเชื่อมต่อระหว่างเครือข่ายอุตสาหกรรม (Cluster) ในพื้นที่กับเศรษฐกิจชุมชน การสร้างความร่วมมือกับภาคเอกชนและสถาบันการศึกษา รวมถึงการส่งเสริมการท่องเที่ยวท้องถิ่นและการท่องเที่ยวเชิงอนุรักษ์ในชุมชนที่มีแหล่งท่องเที่ยว

๓.๓.๔ สนับสนุนการให้ความรู้ในการบริหารจัดการทางการเงินแก่ชุมชนและครัวเรือน การปรับองค์กรการเงินของชุมชนให้ทำหน้าที่เป็นสถาบันการเงินในระดับหมู่บ้านตำบลที่ทำหน้าที่ทั้งการให้กู้ยืมและการออม และจัดตั้งโครงข่ายการเงินฐานรากโดยมีธนาคารออมสินและธนาคารเพื่อการเกษตรและสหกรณ์เป็นแม่ข่าย

๓.๓.๕ สนับสนุนชุมชนให้มีส่วนร่วมในการจัดสวัสดิการ บริการ และการจัดการทรัพยากรในชุมชน

๓) ยุทธศาสตร์ที่ ๓ การสร้างความเข้มแข็งทางเศรษฐกิจและแข่งขันได้อย่างยั่งยืน

๑. วัตถุประสงค์

๑.๑ สร้างความเข้มแข็งให้เศรษฐกิจขยายตัวอย่างมีเสถียรภาพและยั่งยืน

ดังนี้

ส่วนที่ ๒ ยุทธศาสตร์การพัฒนากองคกรปกครองส่วนท้องถิ่น

๑.๑.๑ เพื่อสร้างความเข้มแข็งของแรงขับเคลื่อนทางเศรษฐกิจให้สนับสนุนเป้าหมายการเพิ่มรายได้ต่อหัว

๑.๑.๒ เพื่อเพิ่มศักยภาพของฐานการผลิตและฐานรายได้เดิมและสร้างฐานการผลิตและรายได้ใหม่

๑.๑.๓ เพื่อสนับสนุนการกระจายการขยายตัวของกิจกรรมทางเศรษฐกิจและการแบ่งปันผลประโยชน์อย่างเป็นธรรม และสนับสนุนเศรษฐกิจที่เป็นมิตรกับสิ่งแวดล้อม

๑.๑.๔ เพื่อรักษาเสถียรภาพทางเศรษฐกิจ สร้างความเข้มแข็งและรักษาวินัยทางการเงินการคลัง และพัฒนาเครื่องมือทางการเงินที่สนับสนุนการระดมทุนที่มีประสิทธิภาพ

๑.๒ สร้างความเข้มแข็งให้กับเศรษฐกิจรายสาขา เพื่อยกระดับขีดความสามารถในการแข่งขันของภาคเกษตร อุตสาหกรรม บริการ และการค้าการลงทุน ดังนี้

๑.๒.๑ เพื่อส่งเสริมการพัฒนานวัตกรรมในการสร้างมูลค่าและเพิ่มประสิทธิภาพการผลิตของสินค้าและบริการ

๑.๒.๒ เพื่อส่งเสริมและพัฒนาเศรษฐกิจชีวภาพให้เป็นฐานรายได้ใหม่ที่สำคัญ พัฒนาระบบการบริหารจัดการความเสี่ยงและมีการปรับตัวให้พร้อมรับการเปลี่ยนแปลงของสภาพภูมิอากาศ เพื่อให้ฐานการผลิตภาคเกษตรและรายได้เกษตรกรมีความมั่นคง

๑.๒.๓ เพื่อเร่งผลักดันให้สินค้าเกษตรและอาหารของไทยมีความโดดเด่นในด้านคุณภาพมาตรฐานและความปลอดภัยในตลาดโลก

๑.๒.๔ เพื่อเพิ่มศักยภาพของอุตสาหกรรมสำคัญเดิมให้สามารถต่อยอดสู่อุตสาหกรรมแห่งอนาคต ที่ใช้เทคโนโลยีสมัยใหม่อย่างเข้มข้น และสร้างรากฐานการพัฒนาอุตสาหกรรมใหม่บนฐานของความเป็นมิตรต่อสิ่งแวดล้อม

๑.๒.๕ เพื่อเพิ่มศักยภาพของฐานบริการเดิมและขยายฐานบริการใหม่ในการปรับตัวสู่เศรษฐกิจฐานบริการที่เข้มแข็งขึ้น รวมทั้งพัฒนาอุตสาหกรรมท่องเที่ยวให้เติบโตอย่างสมดุลและยั่งยืน

๑.๒.๖ เพื่อพัฒนาปัจจัยสนับสนุนและอำนวยความสะดวกทางการค้าและการลงทุนให้สนับสนุนการเพิ่มขีดความสามารถในการแข่งขันของผู้ประกอบการไทยรวมทั้งพัฒนาสังคมผู้ประกอบการ

๑.๒.๗ เพื่อพัฒนาระบบการเงินของประเทศให้สนับสนุนการเพิ่มขีดความสามารถในการแข่งขันของภาคการผลิตและบริการ การค้า และการลงทุน

๑.๒.๘ เพื่อสร้างความเข้มแข็งขององค์การการเงินฐานรากและระบบสหกรณ์ให้สนับสนุนบริการทางการเงินในระดับฐานรากและเกษตรกรรายย่อย

๒. เป้าหมายและตัวชี้วัด

๒.๑ เป้าหมายการพัฒนา

๒.๑.๑ เศรษฐกิจขยายตัวอย่างมีเสถียรภาพและยั่งยืน

๒.๑.๒ การสร้างความเข้มแข็งให้เศรษฐกิจรายสาขา

๒.๒ ตัวชี้วัด

๒.๒.๑ อัตราการขยายตัวทางเศรษฐกิจเฉลี่ยในช่วงแผนฯ ๑๒ ไม่ต่ำกว่าร้อยละ ๕ รายได้ต่อหัวไม่ต่ำกว่า ๘,๒๐๐ ดอลลาร์ สรอ. ณ สิ้นแผนฯ ๑๒ และรายได้สุทธิของรัฐบาลต่อมูลค่าผลิตภัณฑ์มวลรวมในประเทศไม่ต่ำกว่าร้อยละ ๑๙.๐

๒.๒.๒ อัตราการขยายตัวของการลงทุนภาครัฐไม่ต่ำกว่าร้อยละ ๑๐ ต่อปี และอัตราการขยายตัวของการลงทุนภาคเอกชนไม่ต่ำกว่าร้อยละ ๗.๕ ต่อปี

๒.๒.๓ อัตราการขยายตัวของมูลค่าการส่งออกเฉลี่ยไม่ต่ำกว่าร้อยละ ๔.๐

ส่วนที่ ๒ ยุทธศาสตร์การพัฒนากองทัพป้องกันส่วนท้องถิ่น

๒.๒.๔ ผลผลิตการผลิตของปัจจัยการผลิตไม่ต่ำกว่าร้อยละ ๒.๕ ต่อปี ผลผลิต
ภาพการผลิตของปัจจัยแรงงานไม่ต่ำกว่าร้อยละ ๒.๕ ต่อปี

๒.๒.๕ อัตราเงินเฟ้อระยะปานกลางอยู่ที่ร้อยละ ๒.๕ ± ๑.๕ หนี้สาธารณะคง
ค้าง ณ สิ้นแผนฯ ๑๒ ไม่เกินร้อยละ ๕๕ ของ GDP ดุลบัญชีเดินสะพัดไม่เกินร้อยละ ๒ ต่อ GDP

๒.๒.๖ การลงทุนจากความร่วมมือภาครัฐและภาคเอกชนในการพัฒนาโครงการ
โครงสร้างพื้นฐานเฉลี่ยปีละ ๔๗,๐๐๐ ล้านบาท

๒.๒.๗ จำนวนการยื่นแบบเพื่อชำระภาษีประชาชนและผู้ประกอบการที่เข้าข่ายต้อง
เสียภาษีเพิ่มขึ้น

๒.๒.๘ อันดับความสามารถในการแข่งขันของไทยโดย IMD เลื่อนไปอยู่ในกลุ่ม
๑ ใน ๒๕ ของประเทศแรกที่ได้รับการจัดอันดับทั้งหมด

๒.๒.๙ อัตราการขยายตัวของภาคเกษตรอุตสาหกรรม และบริการ
(นอกเหนือจากบริการภาครัฐ) ขยายตัวเฉลี่ยไม่ต่ำกว่าร้อยละ ๓, ๔.๕ และ ๖ ต่อปี ตามลำดับ

๒.๒.๑๐ รายได้เงินสดสุทธิทางการเกษตรเพิ่มขึ้นเป็น ๕๙,๔๖๐ บาทต่อครัวเรือนใน
ปี ๒๕๖๔ พื้นที่การทำเกษตรกรรมยั่งยืนเพิ่มขึ้นเป็น ๕ ล้านไร่ ในปี ๒๕๖๔

๒.๒.๑๑ จำนวนพื้นที่ที่ได้รับการพัฒนาสู่เมืองอุตสาหกรรมนิเวศจำนวน ๑๕
พื้นที่

๒.๒.๑๒ รายได้จากการท่องเที่ยวไม่ต่ำกว่า ๓ ล้านล้านบาท อันดับ
ความสามารถในการแข่งขันด้านการท่องเที่ยว (The Travel & Tourism Competitiveness Index: TTCI) ไม่
ต่ำกว่าอันดับที่ ๓๐

๒.๒.๑๓ สัดส่วน GDP SMEs ต่อ GDP ทั้งประเทศเพิ่มขึ้นไม่น้อยกว่าร้อยละ
๔๕ เมื่อสิ้นสุดแผนฯ ๑๒

๒.๒.๑๔ อันดับขีดความสามารถในการแข่งขันในภาคการเงินปรับตัวดีขึ้น
คะแนนทักษะทางการเงินของคนไทยเท่ากับคะแนนเฉลี่ยของโลก สัดส่วนการกู้เงินนอกระบบลดลง เพิ่มปริมาณ
การใช้บริการชำระเงินทางอิเล็กทรอนิกส์เป็น ๒๐๐ ครั้ง/ปี/คน

๓. แนวทางการพัฒนา

๓.๑ การบริหารจัดการเศรษฐกิจส่วนรวม

๓.๑.๑ การพัฒนาด้านการคลัง

๑) เพิ่มประสิทธิภาพการจัดแผนงานโครงการ การจัดสรรงบประมาณการ
บริหาร และการตรวจสอบกระบวนการงบประมาณของประเทศ

๒) เพิ่มประสิทธิภาพการจัดเก็บรายได้ภาครัฐและขยายฐานภาษีให้
ครอบคลุม ผู้มีงานทำในระบบที่เข้าข่ายต้องเสียภาษีมีการยื่นแบบเพื่อชำระภาษีที่ถูกต้องและครบถ้วน

๓) ใช้เครื่องมือทางภาษีเพื่อสร้างแรงจูงใจให้เกิดการผลิตและการบริโภคที่
เป็นมิตรกับสิ่งแวดล้อม รวมทั้งเพื่อเป็นช่องทางการเพิ่มรายได้ภาครัฐ

๔) เพิ่มประสิทธิภาพการจัดเก็บรายได้ให้องค์กรปกครองส่วนท้องถิ่นเพื่อ
ลดภาระการพึ่งพารายได้จากรัฐบาล

๕) ปรับปรุงโครงสร้างการบริหารจัดการรัฐวิสาหกิจทั้งระบบและฟื้นฟู
รัฐวิสาหกิจ ที่มีปัญหาฐานะการเงิน และพัฒนาประสิทธิภาพการดำเนินงานของรัฐวิสาหกิจให้ได้มาตรฐานสากล

๓.๑.๒ การพัฒนาภาคการเงิน

๑) เพิ่มประสิทธิภาพของระบบการเงินและสถาบันการเงินทั้งในตลาด
เงินและตลาดทุน

ส่วนที่ ๒ ยุทธศาสตร์การพัฒนาระบบการปกครองส่วนท้องถิ่น

๒) ขยายการเข้าถึงบริการทางการเงิน โดยการสร้างเครือข่ายความเชื่อมโยงของระบบสถาบันการเงินทั้งระบบ

๓) พัฒนานวัตกรรมทางการเงินรูปแบบใหม่ๆ ให้สอดคล้องกับความต้องการและบริบทการเปลี่ยนแปลง

๔) เพิ่มประสิทธิภาพและเสถียรภาพของสถาบันการเงินเฉพาะกิจให้เป็นกลไกที่สนับสนุนดำเนินนโยบายของรัฐบาลได้อย่างมีประสิทธิภาพและไม่สร้างความเสี่ยงทางการคลัง

๓.๒ การเสริมสร้างและพัฒนาขีดความสามารถในการแข่งขันของภาคการผลิตและบริการ

๓.๒.๑ การพัฒนาภาคการเกษตร

๑) เสริมสร้างฐานการผลิตภาคเกษตรให้เข้มแข็งและยั่งยืน โดยพัฒนาและบำรุงรักษาแหล่งน้ำเพื่อการเกษตร รวมทั้งจัดระบบการปลูกพืชให้สอดคล้องปริมาณน้ำที่ทำได้ คุ้มครองพื้นที่เกษตรกรรมที่มีศักยภาพและขยายโอกาสในการเข้าถึงพื้นที่ทำกินของเกษตรกรให้มากขึ้น ส่งเสริมให้เกษตรกรมีความรู้ในการรวบรวม คัดเลือก และปรับปรุงพันธุ์กรรมพืช สัตว์ สัตว์น้ำ และจุลินทรีย์ของท้องถิ่น

๒) สร้างและถ่ายทอดองค์ความรู้ทางวิชาการ วิทยาศาสตร์ เทคโนโลยีและนวัตกรรม และภูมิปัญญาท้องถิ่นด้านการเกษตรแบบมีส่วนร่วม โดยส่งเสริมการวิจัยพัฒนาปัจจัยการผลิต วิจัยและพัฒนาเทคโนโลยีการผลิตและรูปแบบผลิตภัณฑ์เกษตรแปรรูปใหม่ๆ เพื่อสร้างมูลค่าเพิ่มและความหลากหลายของสินค้าพัฒนาในรูปแบบและกระบวนการถ่ายทอดความรู้เพื่อปรับระบบการผลิตที่เหมาะสมกับสภาพพื้นที่และการเปลี่ยนแปลงของสภาพภูมิอากาศ

๓) ยกกระดับการผลิตสินค้าเกษตรและอาหารเข้าสู่ระบบมาตรฐานและสอดคล้องกับความต้องการของตลาดและการบริโภคอาหารเพื่อสุขภาพโดยพัฒนาระบบมาตรฐานสินค้าเกษตรและอาหารให้เป็นที่ยอมรับในระดับสากล ส่งเสริมการผลิตสินค้าเกษตรและอาหารให้ได้คุณภาพมาตรฐานและความปลอดภัยและการบริโภคอาหารเพื่อสุขภาพ ขับเคลื่อนการผลิตสินค้าเกษตรอินทรีย์อย่างจริงจัง

๔) เสริมสร้างขีดความสามารถการผลิตในห่วงโซ่อุตสาหกรรมเกษตรโดยเสริมสร้างศักยภาพของสถาบันเกษตรกรและการรวมกลุ่ม ส่งเสริมให้เกษตรกรผลิตพืช ปศุสัตว์ และการทำประมงให้สอดคล้องกับศักยภาพพื้นที่และความต้องการตลาด วิจัยพัฒนาและใช้เทคโนโลยีและเครื่องจักรสมัยใหม่ในกระบวนการผลิต สนับสนุนการสร้างมูลค่าเพิ่มสินค้าเกษตร และการใช้ประโยชน์จากฐานทรัพยากรชีวภาพ บริหารจัดการผลผลิตอย่างเป็นระบบครบวงจร พัฒนากลไกจัดการความเสี่ยงที่กระทบต่อสินค้าเกษตรสร้างความร่วมมือด้านการเกษตรกับประเทศเพื่อนบ้าน

๕) ส่งเสริมและเร่งขยายผลแนวคิดการทำการเกษตรตามหลักปรัชญาของเศรษฐกิจพอเพียง โดยส่งเสริมให้เกษตรกรมีส่วนร่วมในการกำหนดนโยบายการเกษตร ส่งเสริมขยายผลและพัฒนาการผลิตในระบบเกษตรกรรมยั่งยืน ควบคุมการใช้สารเคมีการเกษตรที่เป็นอันตรายต่อสุขภาพและสิ่งแวดล้อมอย่างเคร่งครัด

๖) พัฒนาปัจจัยสนับสนุนในการบริหารจัดการภาคเกษตรและสนับสนุนเกษตรกรรุ่นใหม่โดยพัฒนาฐานข้อมูลด้านอุปสงค์และอุปทานด้านการเกษตร สร้างบุคลากรด้านการเกษตรปรับปรุงกฎหมายที่เกี่ยวข้องกับการเกษตรให้ทันสมัย

๓.๒.๒ การพัฒนาภาคอุตสาหกรรม

๑) พัฒนาต่อยอดความเข้มแข็งของอุตสาหกรรมที่มีศักยภาพปัจจุบันเพื่อยกระดับไปสู่อุตสาหกรรมที่ใช้เทคโนโลยีขั้นสูง โดยยกระดับศักยภาพของอุตสาหกรรมที่เป็นฐานรายได้สำคัญของประเทศ ในปัจจุบันให้มีการใช้เทคโนโลยีขั้นก้าวหน้าเพื่อผลิตสินค้าที่รองรับความต้องการที่หลากหลายของผู้บริโภค สร้างระบบกลไกและเครือข่ายที่เข้มแข็งและมีประสิทธิภาพในการเชื่อมโยงความร่วมมือของภาคธุรกิจ ส่วนที่ ๒ ยุทธศาสตร์การพัฒนากองทัพสำรองส่วนท้องถิ่น

ในลักษณะคลัสเตอร์ สนับสนุนการกระจายการลงทุนไปยังภูมิภาคต่างๆ ของประเทศและในภูมิภาคอาเซียน ส่งเสริมการสร้างและพัฒนาตลาดสำหรับสินค้าที่มีคุณภาพ

๒) วางรากฐานการพัฒนาอุตสาหกรรมสำหรับอนาคต โดยวางแผนและพัฒนากำลังคนรองรับอุตสาหกรรมอนาคต พัฒนาโครงสร้างพื้นฐานและเทคโนโลยีรองรับอุตสาหกรรมอนาคต สนับสนุนให้มีการศึกษาเชิงลึกเพื่อกำหนดนโยบายที่ชัดเจนและนำไปปฏิบัติได้อย่างเป็นรูปธรรม ปรับปรุงกฎหมายและระเบียบที่เอื้อให้เกิดอุตสาหกรรมสำหรับอนาคต

๓.๒.๓ การพัฒนาภาคบริการและการท่องเที่ยว

๑) เสริมสร้างขีดความสามารถการแข่งขันในเชิงธุรกิจของภาคบริการที่มีศักยภาพทั้งฐานบริการเดิมและฐานบริการใหม่เพื่อส่งเสริมให้เศรษฐกิจของประเทศเติบโตได้อย่างเข้มแข็ง โดยพัฒนาศักยภาพของฐานบริการเดิมให้เติบโตอย่างเข้มแข็ง ยกกระดับฐานธุรกิจบริการใหม่ที่มีแนวโน้มขยายตัว และมีศักยภาพในการเติบโต สร้างกลไกการขับเคลื่อนภาคบริการที่เป็นเอกภาพ

๒) พัฒนาอุตสาหกรรมท่องเที่ยวเชิงบูรณาการ โดยส่งเสริมการสร้างรายได้จากการท่องเที่ยว ปรับปรุงกฎหมายที่เกี่ยวข้องกับการท่องเที่ยวให้มีความทันสมัย จัดทำและบังคับใช้มาตรฐานด้านการท่องเที่ยว ปรับโครงสร้างการบริหารจัดการด้านการท่องเที่ยว

๓) พัฒนาอุตสาหกรรมกีฬาอย่างครบวงจรโดย ส่งเสริมการสร้างรายได้จากการกีฬา ปรับโครงสร้างการบริหารจัดการด้านการกีฬา

๓.๒.๔ การพัฒนาภาคการค้าและการลงทุน

๑) ส่งเสริมการทำตลาดเชิงรุกเพื่อเพิ่มความต้องการบริโภคสินค้าภายในประเทศและการส่งออกสินค้าไทย

๒) พัฒนาการอำนวยความสะดวกทางการค้าให้ได้มาตรฐานสากล ทั้งด้านโครงสร้างพื้นฐาน ระบบคมนาคมขนส่งและโลจิสติกส์ รวมถึงการพัฒนาระบบประกันความเสี่ยงภัย

๓) สนับสนุนผู้ประกอบการลงทุนในระบบเทคโนโลยีสารสนเทศและการสื่อสาร และนาพาคณิตศาสตร์อิเล็กทรอนิกส์มาใช้ในการเพิ่มผลิตภาพในการค้าและการประกอบธุรกิจ

๔) ส่งเสริม SMEs โดย สร้างผู้ประกอบการใหม่ที่มีจิตวิญญาณในการเป็นผู้ประกอบการที่มีทักษะในการทำธุรกิจ สร้างสังคมผู้ประกอบการ ส่งเสริมการรวมกลุ่มเป็นคลัสเตอร์ของ SMEs ในลักษณะห่วงโซ่มูลค่าและการเชื่อมโยงกับธุรกิจขนาดใหญ่ รวมทั้งการสร้างโอกาสในการออกไปดำเนินธุรกิจในประเทศต่างประเศ

๕) พัฒนาปัจจัยสนับสนุนเพื่อส่งเสริมการลงทุนในประเทศและการลงทุนของคนไทยในต่างประเทศ โดยการส่งเสริมการลงทุนในประเทศควรให้ความสำคัญกับ พัฒนากลไกการคุ้มครองการลงทุนและการระงับข้อพิพาทระหว่างรัฐกับเอกชน ลดอุปสรรค ขั้นตอนการเคลื่อนย้ายแรงงานโดยการลดระยะเวลาการรายงานตัวของแรงงานต่างด้าวในส่วนของการส่งเสริมการลงทุนของคนไทยในต่างประเทศ ส่งเสริมให้มีหน่วยงานหลักในการส่งเสริมการลงทุนในต่างประเทศโดยเฉพาะใน CLMV จัดทำมาตรการส่งเสริมและให้สิทธิประโยชน์การลงทุนของคนไทยในต่างประเทศ สนับสนุนปัจจัยอำนวยความสะดวกการลงทุน โดยการส่งเสริมบริการป้องกันความเสี่ยงทางการค้า ส่งเสริมการเพิ่มสาขาธนาคารพาณิชย์ไทยในต่างประเทศ

๖) ปรับปรุงแก้ไขกฎหมายและกฎ ระเบียบเพื่อส่งเสริมการค้าที่เป็นธรรมและอำนวยความสะดวกการค้าการลงทุน ตลอดจนการดำเนินธุรกิจของ SMEs

๗) พัฒนาระบบทรัพย์สินทางปัญญา โดยให้ความสำคัญกับการพัฒนาระบบคุ้มครองทรัพย์สินทางปัญญาให้สอดคล้องกับมาตรฐานสากล

๔) ยุทธศาสตร์ที่ ๔ การเติบโตที่เป็นมิตรกับสิ่งแวดล้อมเพื่อการพัฒนาอย่างยั่งยืน

๑. วัตถุประสงค์

ส่วนที่ ๒ ยุทธศาสตร์การพัฒนองค์กรปกครองส่วนท้องถิ่น

- เป็นธรรม
- ๑.๑ รักษา พื้นฟูทรัพยากรธรรมชาติและมีการใช้ประโยชน์อย่างยั่งยืนและ
 - ๑.๒ สร้างความมั่นคงด้านน้ำของประเทศ และบริหารจัดการทรัพยากรน้ำทั้งระบบให้มีประสิทธิภาพ
 - ๑.๓ บริหารจัดการสิ่งแวดล้อมและลดมลพิษให้มีคุณภาพดีขึ้น
 - ๑.๔ พัฒนาขีดความสามารถในลดก๊าซเรือนกระจกและการปรับตัวเพื่อลดผลกระทบจากการเปลี่ยนแปลงสภาพภูมิอากาศ และการรับมือกับภัยพิบัติ

๒. เป้าหมายและตัวชี้วัด

๒.๑ เป้าหมายการพัฒนา

๒.๑.๑ การรักษา และฟื้นฟูฐานทรัพยากรธรรมชาติ เพิ่มพื้นที่ป่าไม้ เพื่อการอนุรักษ์ ป่าเศรษฐกิจและป่าชายเลน ลดการสูญเสียความหลากหลายทางชีวภาพ แก้ไขปัญหาการบุกรุกที่ดินของรัฐและจัดที่ดินทำกินให้ผู้อยากไร้โดยให้ สิทธิร่วม

๒.๑.๒ สร้างความมั่นคง และบริหารจัดการทรัพยากรน้ำทั้งน้ำผิวดินและน้ำใต้ดินให้มีประสิทธิภาพ บริหารจัดการน้ำในระดับลุ่มน้ำให้มีความสมดุลระหว่างความต้องการใช้น้ำทุกกิจกรรมกับปริมาณน้ำต้นทุน เพื่อแก้ไขปัญหาการขาดแคลนน้ำ และลดจำนวนประชาชนที่ประสบปัญหาจากการขาดแคลนน้ำ ควบคู่กับการเพิ่มประสิทธิภาพการใช้น้ำทั้งภาคการผลิตและการบริโภค ป้องกันและลดความเสียหายจากอุทกภัยและภัยแล้ง

๒.๑.๓ สร้างคุณภาพสิ่งแวดล้อมที่ดี ลดมลพิษ และลดผลกระทบต่อสุขภาพของประชาชน และระบบนิเวศ โดยให้ความสำคัญเป็นลำดับแรกกับการจัดการขยะมูลฝอยและของเสียอันตราย พื้นฟูคุณภาพแหล่งน้ำสำคัญของประเทศ และแก้ไขปัญหาวิกฤติหมอกควัน

๒.๑.๔ เพิ่มประสิทธิภาพการลดก๊าซเรือนกระจกและขีดความสามารถในการปรับตัวต่อการเปลี่ยนแปลงสภาพภูมิอากาศ มีกลไกจัดการเพื่อลดผลกระทบจากการเปลี่ยนแปลงสภาพภูมิอากาศในด้านต่างๆ หรือในพื้นที่หรือสาขาที่มีความเสี่ยงจะได้รับผลกระทบสูง

๒.๑.๕ เพิ่มประสิทธิภาพการบริหารจัดการเพื่อลดความเสี่ยงจากภัยพิบัติ ความสูญเสียในชีวิตและทรัพย์สินที่เกิดจากสาธารณภัยลดลง

๒.๒ ตัวชี้วัด

๒.๒.๑ สัดส่วนพื้นที่ป่าไม้เป็นร้อยละ ๔๐ ของพื้นที่ประเทศ เป็นพื้นที่ป่าเพื่อการอนุรักษ์ร้อยละ ๒๕ และพื้นที่ป่าเศรษฐกิจ ร้อยละ ๑๕ พื้นที่ป่าชายเลนเพิ่มจาก ๑.๕๓ ล้านไร่ เป็น ๑.๕๘ ล้านไร่ พื้นที่ปลูกและฟื้นฟูป่าต้นน้ำเพิ่มขึ้น

๒.๒.๒ จำนวนชนิดพันธุ์และประชากรของสิ่งมีชีวิตที่อยู่ในภาวะถูกคุกคาม หรือใกล้สูญพันธุ์

๒.๒.๓ แผนที่แนวเขตที่ดินของรัฐ (โครงการ One Map) ที่แล้วเสร็จมีการประกาศใช้ และจำนวนพื้นที่จัดที่ดินทำกินให้ชุมชน

๒.๒.๔ มีระบบประปาหมู่บ้านครบทุกหมู่บ้าน

๒.๒.๕ ลุ่มน้ำสำคัญของประเทศ ๒๕ ลุ่มน้ำ มีแผนบริหารจัดการทรัพยากรน้ำอย่างสมดุล ระหว่างความต้องการใช้น้ำกับปริมาณน้ำต้นทุน และมีการแปลงไปสู่การปฏิบัติที่เป็นรูปธรรม

๒.๒.๖ ประสิทธิภาพการใช้น้ำในพื้นที่ชลประทานเพิ่มขึ้น

๒.๒.๗ ประสิทธิภาพของการใช้น้ำทั้งภาคการผลิตและการบริโภคเพิ่มขึ้น

๒.๒.๘ พื้นที่และมูลค่าความเสียหายจากอุทกภัยและภัยแล้งมีแนวโน้มลดลง

๒.๒.๙ พื้นที่ชลประทานเพิ่มขึ้นปีละ ๓๕๐,๐๐๐ ไร่

ส่วนที่ ๒ ยุทธศาสตร์การพัฒนากองคกรปกครองส่วนท้องถิ่น

๒.๒.๑๐ ชยะมูลฝอยชุมชนได้รับการจัดการอย่างถูกต้องและนำไปใช้ประโยชน์ไม่น้อยกว่าร้อยละ ๗๕ ของเสียอันตรายชุมชนที่ได้รับการกำจัดอย่างถูกต้องไม่น้อยกว่าร้อยละ ๓๐ และกากอุตสาหกรรมอันตรายทั้งหมดเข้าสู่ระบบการจัดการที่ถูกต้อง

๒.๒.๑๑ คุณภาพน้ำของแม่น้ำสายหลักที่อยู่ในเกณฑ์ดีเพิ่มขึ้น

๒.๒.๑๒ คุณภาพอากาศในพื้นที่วิกฤตหมอกควันได้รับการแก้ไขและมีค่าอยู่ในเกณฑ์มาตรฐาน

๒.๒.๑๓ การปล่อยก๊าซเรือนกระจกในภาคพลังงาน คมนาคมขนส่งลดลงภายในปี ๒๕๖๓ ไม่น้อยกว่าร้อยละ ๗ ของการปล่อยในกรณีปกติ

๒.๒.๑๔ ต้นทุนการลดการปล่อยก๊าซเรือนกระจกต่อหน่วย (บาทต่อตันคาร์บอนไดออกไซด์เทียบเท่า) มีแนวโน้มลดลง

๒.๒.๑๕ แผนปฏิบัติการการปรับตัวเพื่อรองรับการเปลี่ยนแปลงสภาพภูมิอากาศในสาขาที่จำเป็น เช่น การจัดการน้ำ เกษตร สาธารณสุข และป่าไม้

๒.๒.๑๖ การจัดตั้งกลไกภายในประเทศเพื่อสนับสนุนด้านการเงิน เทคโนโลยี และการเสริมสร้างศักยภาพ

๒.๒.๑๗ ระบบพยากรณ์และเตือนภัยล่วงหน้าสำหรับภาคเกษตรและการจัดการภัยพิบัติทางธรรมชาติในพื้นที่เสี่ยงภัย

๒.๒.๑๘ สัดส่วนของพื้นที่เสี่ยงภัยที่ได้รับการจัดตั้งเครือข่ายเฝ้าระวังภัยธรรมชาติ

๒.๒.๑๙ จำนวนผู้เสียชีวิตและมูลค่าความเสียหายจากภัยธรรมชาติ ค่าใช้จ่ายในการชดเชยผู้ได้รับผลกระทบจากภัยพิบัติในพื้นที่เสี่ยงภัยซ้ำซากลดลง

๓. แนวทางการพัฒนา

๓.๑ การรักษาฟื้นฟูทรัพยากรธรรมชาติ สร้างสมดุลของการอนุรักษ์และใช้ประโยชน์อย่างยั่งยืนและเป็นธรรม

๓.๑.๑ อนุรักษ์ฟื้นฟูทรัพยากรป่าไม้เพื่อสร้างสมดุลธรรมชาติ

๓.๑.๒ อนุรักษ์และใช้ประโยชน์ความหลากหลายทางชีวภาพอย่างยั่งยืน

๓.๑.๓ พัฒนาระบบบริหารจัดการที่ดินและแก้ไขการบุกรุกที่ดิน

๓.๑.๔ ปกป้องทรัพยากรทางทะเลและป้องกันการกัดเซาะชายฝั่ง

๓.๑.๕ วางแผนบริหารจัดการทรัพยากรแร่เพื่อให้เกิดการใช้ประโยชน์สูงสุด และลดผลกระทบต่อสิ่งแวดล้อมและประชาชน

๓.๒ เพิ่มประสิทธิภาพการบริหารจัดการทรัพยากรน้ำเพื่อให้เกิดความมั่นคง สมดุล และยั่งยืน

๓.๒.๑ เร่งรัดการประกาศใช้ร่างพระราชบัญญัติทรัพยากรน้ำ พ.ศ.

๓.๒.๒ เร่งรัดให้มีแผนบริหารจัดการทรัพยากรน้ำในระดับลุ่มน้ำอย่างบูรณาการ ทั้ง ๒๕ ลุ่มน้ำ

๓.๒.๓ ผลักดันกระบวนการ SEA มาใช้เป็นเครื่องมือนำเสนอทางเลือกในการตัดสินใจระดับนโยบาย แผน และแผนงาน ที่เหมาะสมกับศักยภาพของลุ่มน้ำ

๓.๒.๔ เพิ่มประสิทธิภาพการเก็บกักน้ำของแหล่งน้ำต้นทุนและระบบกระจายน้ำให้ดีขึ้น

๓.๒.๕ เพิ่มประสิทธิภาพการใช้น้ำและการจัดสรรน้ำต่อหน่วยในภาคการผลิตให้สามารถสร้างมูลค่าเพิ่มได้สูงขึ้น

ส่วนที่ ๒ ยุทธศาสตร์การพัฒนากองคกรปกครองส่วนท้องถิ่น

๓.๓ แก้ไขปัญหาวิกฤตสิ่งแวดล้อม

๓.๓.๑ เร่งรัดแก้ไขปัญหามาตรการจัดการขยะตกค้างสะสมในพื้นที่วิกฤต ผลักดันกฎหมายและกลไกเพื่อการคัดแยกขยะ สนับสนุนการแปรรูปเป็นพลังงาน ใช้มาตรการทางเศรษฐศาสตร์เพื่อให้เกิดการลดปริมาณขยะ รวมทั้งสร้างวินัยคนในชาติเพื่อการจัดการขยะอย่างยั่งยืน

๓.๓.๒ เพิ่มประสิทธิภาพการจัดการคุณภาพน้ำในพื้นที่ลุ่มน้ำวิกฤตและลุ่มน้ำสำคัญอย่างครบวงจร โดยลดการเกิดน้ำเสียจากแหล่งกำเนิด

๓.๓.๓ แก้ไขปัญหาวิกฤตหมอกควันไฟป่าในเขตภาคเหนือและภาคใต้

๓.๓.๔ ปรับปรุงกฎหมายและพัฒนาโครงสร้างพื้นฐานเมืองเพื่อรองรับการ

เติบโตที่เป็นมิตรกับสิ่งแวดล้อม

๓.๔ ส่งเสริมการผลิตและการบริโภคที่เป็นมิตรกับสิ่งแวดล้อม

๓.๔.๑ ส่งเสริมการผลิตและการลงทุนในภาคอุตสาหกรรมที่เป็นมิตรกับสิ่งแวดล้อม

๓.๔.๒ สนับสนุนการผลิตภาคการเกษตรไปสู่เกษตรกรรมที่ยั่งยืน

๓.๔.๓ ส่งเสริมการท่องเที่ยวที่ยั่งยืน โดยคำนึงถึงขีดความสามารถในการรองรับของระบบนิเวศ

๓.๔.๔ สร้างแรงจูงใจเพื่อให้เกิดการปรับเปลี่ยนไปสู่การบริโภคที่ยั่งยืน

๓.๕ สนับสนุนการลดการปล่อยก๊าซเรือนกระจก และเพิ่มขีดความสามารถ

ในการปรับตัวต่อการเปลี่ยนแปลงสภาพภูมิอากาศ

๓.๕.๑ จัดทำและปรับปรุงกฎหมายที่เกี่ยวข้องๆ ให้สามารถรองรับพันธกรณีระหว่างประเทศด้านการเปลี่ยนแปลงสภาพภูมิอากาศ

๓.๕.๒ พัฒนามาตรการและกลไกเพื่อสนับสนุนการลดก๊าซเรือนกระจกในทุกภาคส่วน

๓.๕.๓ ส่งเสริมภาคเอกชน รัฐวิสาหกิจ และ อปท. ให้มีการจัดเก็บและรายงานข้อมูลเกี่ยวกับการปล่อยก๊าซเรือนกระจก

๓.๕.๔ เพิ่มขีดความสามารถในการวิจัยและพัฒนาทาง วทน. เพื่อสนับสนุนการปรับตัวต่อการเปลี่ยนแปลงสภาพภูมิอากาศ

๓.๕.๕ สร้างความรู้ ความเข้าใจ ความตระหนักและการมีส่วนร่วมของประชาชน และภาคส่วนต่างๆ ในการรับมือกับการเปลี่ยนแปลงสภาพภูมิอากาศ

๓.๖ บริหารจัดการเพื่อลดความเสี่ยงด้านภัยพิบัติ

๓.๖.๑ บูรณาการลดความเสี่ยงจากภัยพิบัติเข้าสู่กระบวนการวางแผนบูรณาการการลดความเสี่ยงจากภัยพิบัติเข้าสู่กระบวนการวางแผน ทั้งระดับชาติ จังหวัด

๓.๖.๒ เสริมสร้างขีดความสามารถในการเตรียมความพร้อมและการรับมือภัยพิบัติ

๓.๖.๓ พัฒนาระบบการจัดการภัยพิบัติในภาวะฉุกเฉิน

๓.๖.๔ พัฒนาระบบการฟื้นฟูบูรณะหลังการเกิดภัย

๓.๖.๕ ส่งเสริมองค์ความรู้ด้านการจัดการภัยพิบัติ

๓.๗ พัฒนาระบบการบริหารจัดการและกลไกแก้ไขปัญหาความขัดแย้งด้านทรัพยากรธรรมชาติและสิ่งแวดล้อม

๓.๗.๑ ปรับปรุงกลไกและกระบวนการวิเคราะห์ผลกระทบสิ่งแวดล้อมให้มีประสิทธิภาพทุกขั้นตอน

ส่วนที่ ๒ ยุทธศาสตร์การพัฒนางานองค์กรปกครองส่วนท้องถิ่น

นำไปสู่การปฏิบัติ

๓.๗.๒ ผลักดันการนำแนวทางการประเมิน SEA ให้มีผลบังคับใช้ตามกฎหมายเพื่อ

ประชาชน

๓.๗.๓ สร้างจิตสำนึกความตระหนัก และปรับปรุงกระบวนการมีส่วนร่วมของ

๓.๗.๔ ทบทวนแก้ไขกฎหมายที่เกี่ยวข้อง

๓.๗.๕ ส่งเสริมบทบาทภาคเอกชนและชุมชนเพื่อสร้างพลังร่วม

๓.๘ การพัฒนาความร่วมมือด้านสิ่งแวดล้อมระหว่างประเทศ

โดยผลักดันการจัดทำแผนแม่บทการบริหารจัดการทรัพยากรธรรมชาติและสิ่งแวดล้อมของอาเซียนแสวงหาแนวทางการร่วมมือกับอาเซียนและอนุภูมิภาคลุ่มน้ำโขงในประเด็นการขนส่งข้ามพรมแดน การบริหารจัดการพลังงานและทรัพยากรธรรมชาติและแก้ไขปัญหาหมอกควันข้ามแดน สร้างความรู้ความเข้าใจและแนวทางปฏิบัติที่ถูกต้องเกี่ยวกับกฎหมายและข้อตกลงระหว่างประเทศให้กับทุกภาคส่วนที่เกี่ยวข้อง

๕) ยุทธศาสตร์ที่ ๕ การเสริมสร้างความมั่นคงแห่งชาติเพื่อการพัฒนาประเทศสู่ความมั่งคั่งและยั่งยืน

๑. วัตถุประสงค์

๑.๑ เพื่อปกป้องสถาบันพระมหากษัตริย์และเสริมสร้างความมั่นคงภายใน รวมทั้งป้องกันปัญหาภัยคุกคาม ที่เป็นอุปสรรคต่อการพัฒนาเศรษฐกิจ สังคม และการเมืองของชาติ

๑.๒ เพื่อสร้างความพร้อมและฝึกกำลังของทุกภาคส่วนให้มีขีดความสามารถในการบริหารจัดการด้านความมั่นคง และมีศักยภาพในการป้องกันและแก้ไขสถานการณ์ที่เกิดจากภัยคุกคามทั้งภัยทางทหารและภัยคุกคามอื่นๆ

๑.๓ เพื่อเสริมสร้างความร่วมมือด้านความมั่นคงกับมิตรประเทศในการสนับสนุนการรักษาความสงบสุขและผลประโยชน์ของชาติ

๑.๔ เพื่อเพิ่มประสิทธิภาพการบริหารนโยบายด้านความมั่นคงและนโยบายทางเศรษฐกิจ สังคม ทรัพยากรธรรมชาติและสิ่งแวดล้อมให้มีความเป็นเอกภาพ

๒. เป้าหมายและตัวชี้วัด

๒.๑ เป้าหมายการพัฒนา

๒.๑.๑ ปกป้องและเชิดชูสถาบันพระมหากษัตริย์ให้เป็นสถาบันหลักของประเทศ

๒.๑.๒ สังคมมีความสมานฉันท์ ผู้เห็นต่างทางความคิดของคนในชาติสามารถอยู่ร่วมกัน ได้อย่างสันติ ประชาชนมีส่วนร่วมป้องกันแก้ไขปัญหาความมั่นคง

๒.๑.๓ ประชาชนในจังหวัดชายแดนภาคใต้มีความปลอดภัยในชีวิตและทรัพย์สินมีโอกาสในการศึกษาและการประกอบอาชีพที่สร้างรายได้เพิ่มขึ้น

๒.๑.๔ ประเทศไทยมีความสัมพันธ์และความร่วมมือด้านความมั่นคงในกลุ่มประเทศสมาชิกอาเซียน มิตรประเทศ และนานาชาติในการป้องกันภัยคุกคามในรูปแบบต่างๆ ควบคู่ไปกับการรักษาผลประโยชน์ของชาติ

๒.๑.๕ ประเทศไทยมีความพร้อมต่อการรับมือภัยคุกคาม ทั้งภัยคุกคามทางทหารและภัยคุกคามอื่นๆ

๒.๑.๖ แผนงานด้านความมั่นคงมีการบูรณาการสอดคล้องกับนโยบายการพัฒนาเศรษฐกิจ สังคม ทรัพยากรธรรมชาติและสิ่งแวดล้อม

ส่วนที่ ๒ ยุทธศาสตร์การพัฒนากองทัพสำรองส่วนท้องถิ่น

๒.๒ ตัวชี้วัด

เพิ่มขึ้น

๒.๒.๑ จำนวนกิจกรรมที่เคารพเกียรติและเชิดชูสถาบันพระมหากษัตริย์

๒.๒.๒ จำนวนกิจกรรมที่มีความเกี่ยวข้องกับโครงการพระราชดำริเพิ่มขึ้น

๒.๒.๓ ดัชนีความไม่มีเสถียรภาพทางการเมืองลดลง (ดัชนีสันติภาพโลกของ

The Institute for Economics and Peace: IEP)

๒.๒.๔ จำนวนผู้เสียชีวิตจากความขัดแย้งภายในประเทศลดลง (ดัชนีสันติภาพโลก)

๒.๒.๕ จำนวนกิจกรรมที่ประชาชนมีส่วนร่วมป้องกันแก้ไขปัญหาความมั่นคง

เพิ่มขึ้น

๒.๒.๖ มูลค่าความเสียหายและจำนวนการก่อเหตุร้ายที่มีมูลเหตุจากความไม่สงบ

ลดลง

๒.๒.๗ รายได้ครัวเรือนเฉลี่ยต่อคนและจำนวนปีการศึกษาเฉลี่ยในพื้นที่ ๓ จังหวัด

ชายแดนภาคใต้เพิ่มขึ้น

๒.๒.๘ จำนวนกิจกรรมสาธารณประโยชน์ที่ประชาชนทุกศาสนาร่วมดำเนินการ

เพิ่มขึ้น

๒.๒.๙ ดัชนีความสัมพันธ์กับประเทศเพื่อนบ้านเพิ่มขึ้น (ดัชนีสันติภาพโลก)

๒.๒.๑๐ จำนวนคดีที่เกี่ยวข้องกับภัยคุกคามข้ามชาติลดลง

๒.๒.๑๑ จำนวนเหตุการณ์การกระทำผิดกฎหมายทางทะเลลดลง

๒.๒.๑๒ จำนวนคดีที่เกี่ยวข้องกับยาเสพติดลดลง

๒.๒.๑๓ ระยะเวลาในการระดมสรรพกำลังเมื่อเกิดภัยคุกคาม

๒.๒.๑๔ อันดับความเสี่ยงจากการก่อการร้ายต่ำกว่าอันดับที่ ๒๐ ของโลก (ดัชนี

ความเสี่ยงของโลกของ WEF)

๒.๒.๑๕ อันดับความเสี่ยงจากการโจมตีด้านไซเบอร์/ต่ำกว่าอันดับที่ ๑๐ ของ

โลก (ดัชนีความปลอดภัยไซเบอร์ของโลกของ International Telecommunication Union: ITU)

๒.๒.๑๖ จำนวนแผนงานด้านความมั่นคงที่สอดคล้องกับนโยบายการพัฒนา

เศรษฐกิจ สังคม ทรัพยากรธรรมชาติและสิ่งแวดล้อมเพิ่มขึ้น

๓. แนวทางการพัฒนา

๓.๑ การรักษาความมั่นคงภายในเพื่อให้เกิดความสงบในสังคมและธำรงไว้

ซึ่งสถาบันหลักของชาติ

๓.๑.๑ สร้างจิตสำนึกของคนในชาติให้มีความห่วงแหน และธำรงรักษาสถาบันชาติ ศาสนา พระมหากษัตริย์ โดยปลูกฝังและสร้างความตระหนักถึงความสำคัญ มีการนำแนวทางพระราชดำริไปเผยแพร่และพัฒนา พร้อมทั้งกำหนดมาตรการเพื่อปกป้องรักษาและป้องกันการกระทำที่มีแนวโน้มที่จะส่งผลกระทบต่อสถาบันหลักของชาติ

๓.๑.๒ เสริมสร้างความปรองดองของคนในชาติและมีกลไกในการตรวจสอบและพัฒนา ภาคการเมือง โดยปลูกฝังค่านิยมและเสริมสร้างความรู้ความเข้าใจของการอยู่ร่วมกันบนพื้นฐานความแตกต่างทางความคิดและอุดมการณ์ทางการเมือง ภายใต้อิทธิพลและหน้าที่ตามระบอบประชาธิปไตยและคำนึงถึงความมั่นคงและผลประโยชน์ของชาติอย่างแท้จริง

๓.๑.๓ ป้องกันและแก้ไขปัญหาความไม่สงบในจังหวัดชายแดนภาคใต้ โดยกระบวนการสันติสุขแนวทางสันติวิธี และกระบวนการมีส่วนร่วมของประชาชนในพื้นที่ บนพื้นฐานความแตกต่าง

ทางอัตตลักษณ์และชาติพันธุ์ เพื่อขจัดความขัดแย้ง ลดความรุนแรงตามยุทธศาสตร์พระราชทาน “เข้าใจ เข้าถึง พัฒนา” พร้อมทั้งสร้างโอกาสในการพัฒนาเศรษฐกิจและความเป็นธรรม

๓.๒ การพัฒนาเสริมสร้างศักยภาพการป้องกันประเทศ เพื่อเตรียมความพร้อมในการรับมือภัยคุกคามทั้งการทหารและภัยคุกคามอื่นๆ

๓.๒.๑ พัฒนาศักยภาพและความพร้อมของกองทัพในการป้องกันและรักษาผลประโยชน์ของประเทศโดยพัฒนากำลังพลให้มีความรู้ความสามารถและมีความพร้อมในการปฏิบัติได้ทันเหตุการณ์มีอาวุธยุทโธปกรณ์ ยุทธภัณฑ์ และเทคโนโลยีที่ทันสมัย เหมาะสม เพียงพอ พร้อมสนับสนุนการพัฒนาประเทศ การช่วยเหลือและบรรเทาสาธารณภัยและการแก้ไขปัญหาสำคัญอื่นๆ ของชาติได้อย่างมีประสิทธิภาพ

๓.๒.๒ พัฒนาระบบงานด้านการข่าวที่มีประสิทธิภาพ มีกลไกเสริมสร้างความร่วมมือ พัฒนาองค์ความรู้ ศึกษาวิเคราะห์แนวโน้มภัยคุกคาม รวมทั้งจัดทำฐานข้อมูลด้านการข่าวที่มีความเชื่อมโยงระหว่างหน่วยงานภายในประเทศและต่างประเทศอย่างเป็นระบบ ให้มีความพร้อมในการสนับสนุนข้อมูลเพื่อเตรียมการรับมือภัยคุกคามด้านความมั่นคงทั้งในประเทศและในระดับนานาชาติ

๓.๒.๓ มีระบบเตรียมพร้อมและกลไกเผชิญเหตุที่มีประสิทธิภาพให้พร้อมในการปฏิบัติ ทั้งในยามปกติและในสถานการณ์วิกฤติ ทั้งจากภัยคุกคามด้านความมั่นคงและจากสาธารณภัยขนาดใหญ่ ที่กลไกปกติ ไม่สามารถรองรับได้ โดยมีแผนปฏิบัติการและมีการฝึกทดสอบปฏิบัติในทุกระดับอย่างเหมาะสม

๓.๒.๔ พัฒนาระบบบริหารจัดการเชิงบูรณาการและเตรียมความพร้อมในการตอบโต้ภาวะฉุกเฉินด้านโรคติดต่ออุบัติใหม่ทั้งในระยะก่อนเกิดภัย ขณะเกิดภัย และระยะหลังเกิดภัย พร้อมทั้งจัดทาระบบการจัดการความรู้ที่สามารถเชื่อมโยงข้อมูลตั้งแต่ระดับชาติ ระดับจังหวัด ถึงระดับชุมชน

๓.๒.๕ พัฒนาระบบรวบรวมและเชื่อมโยงข้อมูลด้านการก่อการร้ายทั้งหน่วยงานภายในและหน่วยงานภายนอกประเทศเพื่อเป็นข้อมูลในการติดตามวิเคราะห์และสังเคราะห์ความรู้ด้านการต่อต้านการก่อการร้ายและภัยคุกคามความมั่นคง ควบคู่กับการพัฒนาแนวทางที่เหมาะสมให้มีประสิทธิภาพและรองรับการปฏิบัติงานทุกภาคส่วน

๓.๒.๖ พัฒนาอุตสาหกรรมป้องกันประเทศ โดยเสริมสร้างการวิจัยและพัฒนา ควบคู่ไปกับการสร้างความร่วมมือระหว่างภาครัฐ เอกชน และมิตรประเทศในการสร้างองค์ความรู้และแลกเปลี่ยนเทคโนโลยี เพื่อเพิ่มขีดความสามารถในการพัฒนาอาวุธยุทโธปกรณ์และยุทธภัณฑ์ พร้อมทั้งส่งเสริมนวัตกรรมด้านอุตสาหกรรมป้องกันประเทศโดยหน่วยงานภาครัฐ

๓.๒.๗ ดำเนินบทบาทเชิงรุก และใช้กรอบความร่วมมือระหว่างประเทศทั้งระดับภูมิภาคและพหุภาคี เพื่อปกป้องและรักษาผลประโยชน์ของไทย ตลอดจนเสริมสร้างขีดความสามารถแลกเปลี่ยนและเรียนรู้ แนวปฏิบัติที่เป็นเลิศและร่วมมือในการรับมือกับภัยคุกคามด้านความมั่นคงระหว่างประเทศ อาทิ ปัญหาภัยพิบัติ การก่อการร้าย การโยกย้ายถิ่นฐาน การลักลอบเข้าเมือง การค้ามนุษย์ ความมั่นคงด้านไซเบอร์ ภัยพิบัติ โรคระบาดโรคติดต่อร้ายแรง โรคอุบัติใหม่ โรคอุบัติซ้ำและสถานการณ์ฉุกเฉินทางสาธารณสุขอื่นๆ

๓.๒.๘ สนับสนุนการพัฒนาโครงสร้างพื้นฐานด้านกายภาพ เพื่อป้องกันการสูญเสียดินแดนและภัยพิบัติทางธรรมชาติ เช่น เชื้อนป้องกันตลิ่งริมแม่น้ำชายแดนระหว่างประเทศ

๓.๓ การส่งเสริมความร่วมมือกับต่างประเทศด้านความมั่นคงเพื่อบูรณาการความร่วมมือกับมิตรประเทศเพื่อผลประโยชน์ทางเศรษฐกิจ สังคม และการป้องกันภัยคุกคามข้ามชาติ

๓.๓.๑ ดำเนินความสัมพันธ์กับต่างประเทศอย่างสมดุล เพื่อเอื้อต่อการส่งเสริมและรักษาผลประโยชน์และการพัฒนาเศรษฐกิจและสังคมของประเทศ โดยพัฒนาความร่วมมือกับประเทศเพื่อนบ้าน อาเซียน และนานาชาติในการแลกเปลี่ยนข้อมูลการข่าว และการร่วมกันดำเนินการเชิงรุกเพื่อป้องกัน แก้ไขปัญหาและลดผลกระทบจากภัยคุกคาม ทั้งปัญหาข้ามชาติ ปัญหาท้าทายด้านความมั่นคงระหว่างประเทศ และสาธารณภัยขนาดใหญ่

ส่วนที่ ๒ ยุทธศาสตร์การพัฒนากองทัพปกครองส่วนท้องถิ่น

๓.๓.๒ เสริมสร้างความไว้วางใจกับประเทศเพื่อนบ้าน และส่งเสริมความร่วมมือในการบริหารจัดการความมั่นคงตามแนวชายแดน เพื่อร่วมแก้ไขปัญหาที่มีอยู่และส่งเสริมให้ชายแดนไทยกับประเทศเพื่อนบ้านเป็นชายแดนแห่งความร่วมมือ โดยพัฒนาความเป็นหุ้นส่วนยุทธศาสตร์ด้านความมั่นคงพื้นที่ชายแดน ป้องกันการลักลอบเข้าเมือง การตรวจคนเข้าเมืองการพัฒนาเศรษฐกิจตามแนวชายแดนและการสร้างความสัมพันธ์ระดับประชาชน

๓.๓.๓ พัฒนาระบบการเก็บรักษาข้อมูลส่วนบุคคลด้านไซเบอร์ให้มีความมั่นคงปลอดภัย และกำกับดูแลระบบการส่งข้อมูลส่วนบุคคลข้ามแดนไปต่างประเทศให้เป็นไปตามมาตรฐานสากล

๓.๓.๔ สร้างความร่วมมือกับภาคีเครือข่ายภายในประเทศ ภูมิภาค และนานาชาติ ในการวางระบบเฝ้าระวัง ป้องกัน ควบคุมโรคและภัยสุขภาพที่ได้มาตรฐานสากล มีความพร้อมในการติดตาม วิเคราะห์ และประเมินแนวโน้มสถานการณ์เพื่อเตรียมการรับมือ การจัดระบบบริหารจัดการป้องกันไม่ให้โรคและภัยสุขภาพมีการแพร่ระบาด ตลอดจนการฟื้นฟูเยียวยาภายหลังเหตุการณ์กลับสู่ภาวะปกติ

๓.๔ การรักษาความมั่นคงและผลประโยชน์ของชาติทางทะเลเพื่อคงไว้ซึ่งอำนาจอธิปไตยและสิทธิอธิปไตยในเขตทางทะเล

๓.๔.๑ เสริมสร้างความร่วมมือในการรักษาความมั่นคงทางทะเลทั้งภายในประเทศและต่างประเทศ เพื่อแก้ไขปัญหาพื้นที่อ้างสิทธิทับซ้อนทางทะเล รวมทั้งพัฒนาความร่วมมือในการแสวงหาและใช้ประโยชน์ จากทรัพยากรทางทะเลอย่างยั่งยืน พัฒนาระบบและกลไกการให้ความช่วยเหลือและบรรเทาสาธารณภัยในทะเลให้มีประสิทธิภาพ ตลอดจนรักษาเส้นทางคมนาคมทางทะเลให้มีความปลอดภัยและเอื้อต่อการใช้ประโยชน์ร่วมกัน

๓.๔.๒ แก้ไขปัญหาการแย่งชิงทรัพยากรโดยรักษาความมั่นคงของฐานทรัพยากรธรรมชาติและสิ่งแวดล้อมทางทะเล คุ้มครอง ปกป้อง และรักษาผลประโยชน์ของชาติทางทะเลจากการกระทำผิดกฎหมายในทะเล และวิกฤติทางทะเล พัฒนากลไกในทางปฏิบัติในการรักษาผลประโยชน์ของชาติทางทะเลและปรับปรุงกฎหมายและกฎระเบียบต่างๆ ให้มีความทันสมัยและเป็นสากล ให้เกิดเอกภาพและระบบการบริหารจัดการที่ดีในการดำเนินงาน ด้านการรักษาความมั่นคงและผลประโยชน์ของชาติทางทะเลในภาพรวมของประเทศ รวมทั้งบูรณาการการใช้ทรัพยากรและการขับเคลื่อนนโยบายไปสู่การปฏิบัติให้ได้อย่างเป็นรูปธรรม

๓.๔.๓ พัฒนาสร้างการรับรู้และความเข้าใจเกี่ยวกับคุณค่าของทะเล การใช้ประโยชน์จากทะเลอย่างมีจิตสำนึกรับผิดชอบและมีความรู้ที่ถูกต้องเกี่ยวกับกฎหมายที่เกี่ยวข้องกับการดำเนินกิจกรรมทางทะเล รวมทั้งส่งเสริมการพัฒนาองค์ความรู้ทางทะเลและการสร้างนวัตกรรมที่เป็นประโยชน์ต่อการพัฒนาในอนาคต

๓.๕ การบริหารจัดการความมั่นคงเพื่อการพัฒนา เพื่อให้เกิดความสอดคล้องกันระหว่างแผนงานที่เกี่ยวข้องกับความมั่นคงกับแผนงานการพัฒนาอื่นๆ ภายใต้การมีส่วนร่วมของภาคประชาชน

๓.๕.๑ ปรับปรุงระบบติดตาม เฝ้าระวัง ศึกษา วิเคราะห์ และประเมินสถานการณ์ด้านความมั่นคง การเปลี่ยนแปลงของสถานการณ์ สภาวะแวดล้อมด้านความมั่นคง พิสูจน์ทราบและคาดการณ์ภัยคุกคามเพื่อเสนอแนะแผนป้องกันความเสียหายและการเตือนภัยที่อาจเกิดขึ้น เพื่อเพิ่มประสิทธิภาพการดำเนินงาน และลดผลกระทบต่อการพัฒนาประเทศ โดยเฉพาะในกรณีที่จะก่อภัยคุกคามต่อความมั่นคงของประเทศ โดยใช้กลไกระดับชาติเพื่อเชื่อมโยงกลไกอื่นๆ ในการร่วมกันพิจารณาเมื่อมีสถานการณ์ที่คาดว่าจะส่งผลกระทบต่อความมั่นคงให้สามารถกำหนดแนวทางแก้ไขได้อย่างมีประสิทธิภาพ

๓.๕.๒ พัฒนากลไกด้านความมั่นคงและระบบการขับเคลื่อนแผนงานต่างๆ ให้พร้อมรับสถานการณ์ทั้งระดับชาติและระดับพื้นที่ โดยสร้างเครือข่ายการสนับสนุน ทั้งด้านนโยบาย องค์ความรู้ และการสร้างกลไกขับเคลื่อนแผนงานด้านเศรษฐกิจ สังคม ทรัพยากรธรรมชาติและสิ่งแวดล้อม และความมั่นคง โดยให้มีส่วนที่ ๒ ยุทธศาสตร์การพัฒนากองทัพปกครองส่วนท้องถิ่น

ความเชื่อมโยงและตอบสนองต่อนโยบายรัฐบาล พร้อมทั้งสนับสนุนการขับเคลื่อนแผนงานและการจัดสรรงบประมาณด้านความมั่นคงแบบบูรณาการให้มีความชัดเจน ควบคู่ไปกับการสนับสนุนการมีส่วนร่วมของภาคประชาชน (ประชารัฐ) ในการกำหนดและขับเคลื่อนแผนงานด้านความมั่นคง

๖) ยุทธศาสตร์ที่ ๖ การบริหารจัดการในภาครัฐ การป้องกันการทุจริตประพฤติมิชอบ และธรรมาภิบาลในสังคมไทย

๑. วัตถุประสงค์

- ๑.๑ เพื่อให้ภาครัฐมีขนาดเล็ก มีการบริหารจัดการที่ดี และได้มาตรฐานสากล
- ๑.๒ เพื่อให้องค์กรปกครองส่วนท้องถิ่นให้มีการบริหารจัดการและให้บริการแก่ประชาชนในท้องถิ่นได้อย่างมีประสิทธิภาพ ประสิทธิผล และโปร่งใสตรวจสอบได้
- ๑.๓ เพื่อลดปัญหาการทุจริตและประพฤติมิชอบของประเทศ
- ๑.๔ เพื่อพัฒนาระบบและกระบวนการทางกฎหมายให้สามารถอำนวยความสะดวกด้วยความรวดเร็วและเป็นธรรมแก่ประชาชน

๒. เป้าหมายและตัวชี้วัด

๒.๑ เป้าหมายการพัฒนา

- ๒.๑.๑ ลดสัดส่วนค่าใช้จ่ายด้านบุคลากร และเพิ่มประสิทธิภาพการบริหารจัดการและการให้บริการของภาครัฐ และประสิทธิภาพการประกอบธุรกิจของประเทศ
- ๒.๑.๒ เพิ่มประสิทธิภาพการบริหารจัดการที่ดีขององค์กรปกครองส่วนท้องถิ่น
- ๒.๑.๓ เพิ่มคะแนนดัชนีการรับรู้การทุจริตให้สูงขึ้น
- ๒.๑.๔ ลดจำนวนการดำเนินคดีกับผู้มิได้กระทำความผิด

๒.๒ ตัวชี้วัด

- ๒.๒.๑ อันดับประสิทธิภาพภาครัฐ จัดทำโดยสถาบันการจัดการนานาชาติ อยู่ในอันดับสองของอาเซียน เมื่อสิ้นสุดแผนพัฒนาฯ ฉบับที่ ๑๒
- ๒.๒.๒ อันดับความยากง่ายในการประกอบธุรกิจ จัดทำโดยธนาคารโลก อยู่ในอันดับสองของอาเซียน เมื่อสิ้นสุดแผนพัฒนาฯ ฉบับที่ ๑๒
- ๒.๒.๓ สัดส่วนค่าใช้จ่ายด้านบุคลากรของรัฐต่องบประมาณรายจ่ายประจำปี ลดลง
- ๒.๒.๔ สัดส่วนองค์กรปกครองส่วนท้องถิ่นในแต่ละประเภทที่ได้รับรางวัลการบริหารจัดการที่ดีต่อองค์กรปกครองส่วนท้องถิ่นทั้งหมดเพิ่มขึ้น
- ๒.๒.๕ ข้อร้องเรียนและคดีเกี่ยวกับการดำเนินงานขององค์กรปกครองส่วนท้องถิ่น ลดลง
- ๒.๒.๖ ระดับคะแนนของดัชนีการรับรู้การทุจริตสูงกว่าร้อยละ ๕๐ เมื่อสิ้นสุดแผนพัฒนาฯ ฉบับที่ ๑๒
- ๒.๒.๗ จำนวนคดีที่รัฐดำเนินคดีกับผู้มิได้กระทำความผิดซึ่งต้องชดเชยความเสียหายลดลง

๓. แนวทางการพัฒนา

- ๓.๑ ปรับปรุงโครงสร้างหน่วยงาน บทบาท ภารกิจ และคุณภาพบุคลากรภาครัฐ ให้มีความโปร่งใส ทันสมัย คล่องตัว มีขนาดที่เหมาะสม เกิดความคุ้มค่า
- ๓.๑.๑ กำหนดภารกิจ ขอบเขตอำนาจหน้าที่ของราชการบริหารส่วนกลาง ส่วนภูมิภาค และท้องถิ่นให้ชัดเจนและไม่ซ้ำซ้อน

ส่วนที่ ๒ ยุทธศาสตร์การพัฒนาองค์กรปกครองส่วนท้องถิ่น

๓.๑.๒ ปรับปรุงกลไกการปฏิบัติงานของภาครัฐให้มีลักษณะบูรณาการ สามารถส่งเสริมกระบวนการผลิตและการให้บริการของภาคเอกชนได้อย่างมีประสิทธิภาพ

๓.๑.๓ กำหนดหลักการและแนวทางในการยุบเลิกภารกิจหรือปรับลดหน่วยงานบริหารราชการส่วนกลางที่ตั้งอยู่ในภูมิภาค

๓.๑.๔ พัฒนาบุคลากรและปฏิรูประบบบริหารจัดการกำลังคนภาครัฐให้มีประสิทธิภาพ

๓.๑.๕ จัดทำยุทธศาสตร์การพัฒนารัฐวิสาหกิจในระยะยาวให้มีความชัดเจนและสามารถปฏิบัติได้

๓.๒ ปรับปรุงกระบวนการงบประมาณและสร้างกลไกในการติดตามตรวจสอบการเงินการคลังภาครัฐ

๓.๒.๑ แก้ไขพระราชบัญญัติวิธีการงบประมาณ พ.ศ. ๒๕๐๒ ให้ส่งเสริมการจัดสรรงบประมาณแบบบูรณาการและงบประมาณเชิงพื้นที่

๓.๒.๒ ปรับปรุงกระบวนการจัดทำแผนพัฒนาระดับพื้นที่ให้เชื่อมโยงตั้งแต่ระดับชุมชนถึงระดับจังหวัด

๓.๒.๓ กำหนดโครงสร้างและลำดับความสำคัญของแผนงานในงบประมาณรายจ่ายประจำปีให้สอดคล้องกับยุทธศาสตร์ชาติระยะ ๒๐ ปี (พ.ศ.๒๕๖๐ - ๒๕๗๙) แผนพัฒนาเศรษฐกิจและสังคมแห่งชาติฉบับที่ ๑๒ (พ.ศ.๒๕๖๐ - ๒๕๖๔) นโยบายความมั่นคงแห่งชาติ (พ.ศ.๒๕๕๘ - ๒๕๖๔) และนโยบายรัฐบาล

๓.๒.๔ ปรับปรุงระบบติดตามประเมินผลให้สามารถวัดผลสัมฤทธิ์การพัฒนาทั้งประสิทธิภาพ ประสิทธิผล และผลกระทบของการดำเนินงาน

๓.๓ เพิ่มประสิทธิภาพและยกระดับการให้บริการสาธารณะให้ได้มาตรฐานสากล

๓.๓.๑ ปรับรูปแบบและวิธีการดำเนินการของภาครัฐให้มีความร่วมมือกันระหว่างรัฐ เอกชน ประชาชน และประชาสังคม ในลักษณะแบบประชารัฐ

๓.๓.๒ ส่งเสริมให้มีการแข่งขันในผลงานการให้บริการสาธารณะของรัฐ

๓.๓.๓ จัดให้มีกระบวนการและช่องทางการสื่อสารกับประชาชนในรูปแบบที่หลากหลาย

๓.๓.๔ ปรับปรุงระบบการบริหารจัดการภายในองค์กร โดยการวางระบบสารสนเทศการจัดการแบบออนไลน์ในการประเมินความก้าวหน้า

๓.๓.๕ ปรับรูปแบบการให้บริการของรัฐจากรูปแบบเดิมไปสู่การให้บริการประชาชนผ่านระบบดิจิทัลอย่างเป็นระบบ

๓.๓.๖ สร้างระบบโครงสร้างพื้นฐานกลางของศูนย์ข้อมูลภาครัฐผ่านระบบเครือข่ายสารสนเทศภาครัฐ (Government Information Network : GIN)

๓.๓.๗ ส่งเสริมการเปิดเผยข้อมูลที่เป็นประโยชน์ที่ภาครัฐจัดเก็บในรูปแบบดิจิทัลที่ประชาชนและภาคธุรกิจสามารถเข้าถึง นำไปใช้ประโยชน์และต่อยอดได้

๓.๔ เพิ่มประสิทธิภาพการบริหารจัดการให้แก่องค์กรปกครองส่วนท้องถิ่น

๓.๔.๑ ทบทวนการกระจายอำนาจและการถ่ายโอนภารกิจให้แก่ท้องถิ่นให้ชัดเจนตามศักยภาพและความพร้อมของท้องถิ่น

๓.๔.๒ สนับสนุนองค์กรปกครองส่วนท้องถิ่นให้พัฒนารูปแบบการจัดการบริการสาธารณะให้หลากหลายให้สอดคล้องกับความต้องการของท้องถิ่น

ส่วนที่ ๒ ยุทธศาสตร์การพัฒนาระบบราชการส่วนท้องถิ่น

ให้เป็นมาตรฐาน

๓.๔.๓ กำหนดกระบวนการสรรหาหรือแต่งตั้งผู้ดำรงตำแหน่งในราชการส่วนท้องถิ่น

๓.๔.๔ เพิ่มความคล่องตัวให้องค์กรปกครองส่วนท้องถิ่น

๓.๔.๕ ปรับปรุงระบบบริหารจัดการรายได้และเงินอุดหนุนของท้องถิ่น

๓.๔.๖ สร้างความโปร่งใสในการจัดทำและบริหารงบประมาณของท้องถิ่น

๓.๕ ป้องกันและปราบปรามการทุจริตและประพฤติมิชอบ

๓.๕.๑ ปลุกฝังให้คนไทยไม่โกง

๓.๕.๒ ป้องกันการทุจริต

๓.๕.๓ ปราบปรามการทุจริต

๓.๖ ปฏิรูปกฎหมายและกระบวนการยุติธรรมให้มีความทันสมัย เป็นธรรม และสอดคล้องกับข้อบังคับสากลหรือข้อตกลงระหว่างประเทศ

๓.๖.๑ ปฏิรูปกฎหมายให้ทันสมัย

๓.๖.๒ ปฏิรูปกระบวนการยุติธรรมให้มีประสิทธิภาพ

๗) ยุทธศาสตร์ที่ ๗ การพัฒนาโครงสร้างพื้นฐานและระบบโลจิสติกส์

๑. วัตถุประสงค์

๑.๑ เพื่อพัฒนาโครงสร้างพื้นฐาน สิ่งอำนวยความสะดวกด้านคมนาคมขนส่ง และการค้า จัดตั้ง/ปรับปรุงองค์กรกำกับดูแลการประกอบกิจการขนส่ง เพื่อเพิ่มขีดความสามารถในการแข่งขันและยกระดับคุณภาพชีวิตให้แก่ประชาชน

๑.๒ เพื่อสร้างความมั่นคงทางพลังงาน เพิ่มประสิทธิภาพการใช้พลังงาน และส่งเสริมการใช้พลังงานทดแทนและพลังงานสะอาด ตลอดจนขยายโอกาสทางธุรกิจในภูมิภาคอาเซียน

๑.๓ เพื่อเพิ่มประสิทธิภาพและขยายการบริการโครงสร้างพื้นฐานดิจิทัลให้ทั่วถึงในราคาที่เหมาะสมเป็นธรรม ส่งเสริมธุรกิจดิจิทัลใหม่ และนวัตกรรม พัฒนาระบบความปลอดภัยทางไซเบอร์และคุ้มครองสิทธิส่วนบุคคลแก่ผู้ใช้บริการ

๑.๔ เพื่อพัฒนาประสิทธิภาพและขยายการให้บริการโครงสร้างพื้นฐานด้านน้ำประปาเชิงปริมาณและคุณภาพให้ครอบคลุมทั่วประเทศ ลดอัตราการสูญเสียน้ำในระบบประปา และสร้างกลไกการบริหารจัดการการประกอบกิจการน้ำประปา

๑.๕ เพื่อพัฒนาอุตสาหกรรมต่อเนื่องที่เกิดจากลงทุนด้านโครงสร้างพื้นฐาน เพื่อลดการนำเข้าจากต่างประเทศ และสร้างโอกาสทางเศรษฐกิจให้กับประเทศ

๒. เป้าหมายและตัวชี้วัด

๒.๑ เป้าหมายการพัฒนา

๒.๑.๑ การพัฒนาโครงสร้างพื้นฐานและระบบโลจิสติกส์ในภาพรวม : เพื่อลดความเข้มการใช้พลังงาน (Energy Intensity: EI) และลดต้นทุนโลจิสติกส์ของประเทศ

๒.๑.๒ การพัฒนาโครงสร้างพื้นฐานด้านระบบคมนาคมขนส่ง : เพิ่มปริมาณการขนส่งสินค้าทางราง และทางน้ำและเพิ่มปริมาณการเดินทางด้วยระบบขนส่งสาธารณะในเขตเมืองรวมทั้ง ขยายขีดความสามารถ ในการรองรับปริมาณผู้โดยสารของท่าอากาศยานในกรุงเทพมหานคร และ ท่าอากาศยานในภูมิภาคให้เพียงพอกับความต้องการ

๒.๑.๓ การพัฒนาระบบโลจิสติกส์ : เพิ่มความสามารถในการแข่งขันโลจิสติกส์ และประสิทธิภาพการอำนวยความสะดวกทางการค้า ระบบ NSW ด้วยระบบอิเล็กทรอนิกส์แบบไร้กระดาษอย่างสมบูรณ์ บุคลากรโลจิสติกส์ได้รับการพัฒนาให้มีผลผลิตภาพสูงขึ้น การขนส่งสินค้าผ่านเข้า - ออกด่านการค้าชายแดนสำคัญที่เชื่อมต่อกับโครงข่ายทางหลักมีประสิทธิภาพมากขึ้น

ส่วนที่ ๒ ยุทธศาสตร์การพัฒนองค์กรปกครองส่วนท้องถิ่น

๒.๑.๔ การพัฒนาด้านพลังงาน เพิ่มสัดส่วนการใช้พลังงานทดแทนต่อปริมาณการใช้พลังงานขั้นสุดท้ายและลดการพึ่งพาก๊าซธรรมชาติในการผลิตไฟฟ้า

๒.๑.๕ การพัฒนาเศรษฐกิจดิจิทัล ขยายโครงข่ายอินเทอร์เน็ตความเร็วสูงให้ครอบคลุมทั่วประเทศและสร้างผู้ประกอบการธุรกิจดิจิทัลรายใหม่เพิ่มขึ้นพัฒนาระบบความมั่นคงปลอดภัยทางไซเบอร์ให้มีประสิทธิภาพมาตรฐานสากลรับมือภัยคุกคามทางออนไลน์

๒.๑.๖ การพัฒนาด้านสาธารณูปการ (น้ำประปา) เพื่อขยายกำลังการผลิตน้ำประปาและกระจายโครงข่ายการให้บริการน้ำประปาให้ครอบคลุมพื้นที่ทั่วประเทศ และบริหารจัดการลดน้ำสูญเสียในระบบส่งน้ำและระบบจำหน่ายน้ำ

๒.๒ ตัวชี้วัด

๒.๒.๑ สัดส่วนการใช้พลังงานขั้นสุดท้ายต่อ GDP ลดลงจาก ๘.๒๒ เป็น ๗.๗๐ พันตันเทียบเท่าน้ำมันดิบ/พันล้านบาท

๒.๒.๒ สัดส่วนต้นทุนโลจิสติกส์ลดลงจากร้อยละ ๑๔ เป็นร้อยละ ๑๒ ของ GDP ต้นทุนค่าขนส่งสินค้าต่ำกว่าร้อยละ ๗ ของ GDP

๒.๒.๓ สัดส่วนปริมาณขนส่งสินค้าทางรางต่อปริมาณการขนส่งสินค้าทั้งหมดภายในประเทศ เพิ่มจากร้อยละ ๑.๔ เป็นร้อยละ ๔ และสัดส่วนปริมาณขนส่งสินค้าทางน้ำต่อปริมาณการขนส่งสินค้าทั้งหมดภายในประเทศเพิ่มขึ้นจากร้อยละ ๑๒ เป็นร้อยละ ๑๕

๒.๒.๔ สัดส่วนของผู้ใช้ระบบรถไฟฟ้าต่อปริมาณการเดินทางในเขตกรุงเทพฯ และปริมณฑลจากร้อยละ ๕ เป็นร้อยละ ๑๕

๒.๒.๕ ความสามารถรองรับปริมาณผู้โดยสารของท่าอากาศยานในกรุงเทพฯ และภูมิภาค เพิ่มขึ้นเป็น ๑๒๐ และ ๕๕ ล้านคนต่อปี

๒.๒.๖ อันดับดัชนีความสามารถในการแข่งขันด้านโลจิสติกส์และประสิทธิภาพการอำนวยความสะดวกทางการค้าดีขึ้น

๒.๒.๗ จำนวนธุรกรรมการให้บริการนำเข้าสู่ส่งออกด้วยระบบอิเล็กทรอนิกส์เป็นร้อยละ ๑๐๐

๒.๒.๘ ปริมาณสินค้าที่ผ่านเข้า - ออกด่านชายแดนที่สำคัญเพิ่มขึ้นเฉลี่ยไม่น้อยกว่าร้อยละ ๕ ต่อปี

๒.๒.๙ สัดส่วนการใช้พลังงานทดแทนต่อปริมาณการใช้พลังงานขั้นสุดท้ายเพิ่มขึ้นจากร้อยละ ๑๒.๙๔ เป็นร้อยละ ๑๗.๓๔

๒.๒.๑๐ สัดส่วนการใช้ก๊าซธรรมชาติในการผลิตไฟฟ้าลดลงจากร้อยละ ๖๕ เป็นร้อยละ ๔๗

๒.๒.๑๑ อันดับความพร้อมใช้ของเทคโนโลยีสารสนเทศและการสื่อสาร (NRI) ดีขึ้น

๒.๒.๑๒ จำนวนหมู่บ้านที่มีอินเทอร์เน็ตความเร็วสูงเข้าถึงเพิ่มขึ้นจากร้อยละ ๓๐ เป็นมากกว่าร้อยละ ๘๕

๒.๒.๑๓ จำนวนผู้ประกอบการธุรกิจดิจิทัลเพิ่มขึ้นไม่น้อยกว่า ๑,๐๐๐ ราย

๒.๒.๑๔ จำนวนหน่วยงานภาครัฐมีระบบความมั่นคงปลอดภัยทางไซเบอร์เพิ่มขึ้นจากร้อยละ ๔๗ เป็นมากกว่าร้อยละ ๘๐

๒.๒.๑๕ จำนวนครัวเรือนในเขตนครหลวงได้รับบริการน้ำประปาร้อยละ ๑๐๐ ภายในปี ๒๕๖๑ และจำนวนครัวเรือนในเขตภูมิภาค/เทศบาลได้รับบริการน้ำประปาครอบคลุมมากกว่าร้อยละ ๘๐ ในปี ๒๕๖๔

ส่วนที่ ๒ ยุทธศาสตร์การพัฒนากองคกรปกครองส่วนท้องถิ่น

๒.๒.๑๖ จำนวนหมู่บ้านทั่วประเทศได้รับบริการน้ำสะอาดร้อยละ ๑๐๐ ในปี ๒๕๖๔

๒.๒.๑๗ อัตราน้ำสูญเสียในระบบส่งและจำหน่ายน้ำในเขตนครหลวงน้อยกว่าร้อยละ ๒๐ และเขตภูมิภาค/เทศบาลน้อยกว่าร้อยละ ๒๕

๓. แนวทางการพัฒนา

๓.๑ การพัฒนาโครงสร้างพื้นฐานด้านคมนาคมขนส่ง

๓.๑.๑ พัฒนาและปรับปรุงโครงข่ายรถไฟขนาด ๑ ม. เป็นโครงข่ายหลักประเทศ พัฒนาโครงข่ายรถไฟความเร็วสูงขนาดทางมาตรฐาน (Standard Gauge) อย่างน้อย ๑ เส้นทาง พัฒนาพื้นที่เมือง ตามแนวเส้นทาง ศึกษาแผนที่นาทาง (Road Map) ปรับเปลี่ยนไปใช้รถจักรไฟฟ้าแทนรถจักรดีเซล จัดทำมาตรฐานระบบรถไฟและระบบรถไฟฟ้า พัฒนาสิ่งอำนวยความสะดวกและศูนย์บริการโลจิสติกส์

๓.๑.๒ พัฒนาระบบขนส่งสาธารณะในเขตเมืองที่เหมาะสมกับขนาดเศรษฐกิจและสังคม เร่งพัฒนาปรับปรุงคุณภาพการให้บริการและปรับเส้นทางการเดินรถโดยสารสาธารณะ พัฒนาสิ่งอำนวยความสะดวก ภายในสถานีให้เชื่อมโยงกับการพัฒนาพื้นที่ พัฒนาโครงสร้างพื้นฐานและสิ่งอำนวยความสะดวก เพื่อสนับสนุนการเดินทางที่ไม่ใช้เครื่องยนต์ในเขตเมือง (Non-Motorized Transport: NMT)

๓.๑.๓ พัฒนาโครงข่ายทางถนน โดยรักษา/ยกระดับคุณภาพโครงข่ายถนนในปัจจุบันและขยายขีดความสามารถในการรองรับปริมาณจราจรตามความเหมาะสมในพื้นที่ พัฒนาโครงข่ายทางพิเศษ/ทางหลวงพิเศษระหว่างเมืองในพื้นที่ชายแดนและประตูการค้าหลักนำเทคโนโลยีระบบการขนส่งและจราจรอัจฉริยะมาใช้ในการควบคุมและสั่งการจราจร

๓.๑.๔ พัฒนาระบบขนส่งทางอากาศ โดยเร่งพัฒนาท่าอากาศยานสุวรรณภูมิและดอนเมืองตามแผนแม่บทให้แล้วเสร็จภายในช่วงแผนฯ ๑๒ จัดทำแผนการใช้ประโยชน์และแผนการบำรุงรักษาท่าอากาศยานในภูมิภาค ศึกษาความเป็นไปได้ในการใช้ประโยชน์ท่าอากาศยานที่มีศักยภาพแห่งอื่น ปรับปรุงระบบการบริหารจัดการท่าอากาศยาน พัฒนาโครงสร้างและการจัดการห้วงอากาศให้มีความสามารถในการรองรับปริมาณการจราจรทางอากาศที่เพียงพอต่อการเติบโตทั้งในปัจจุบันและอนาคต

๓.๑.๕ พัฒนาระบบขนส่งทางน้ำ โดยปรับปรุงการใช้ประโยชน์ท่าเรือภูมิภาคที่มีอยู่ในปัจจุบันเพื่อเพิ่มประสิทธิภาพในการใช้ประโยชน์โครงสร้างพื้นฐานให้สามารถสนับสนุนการเดินทางและขนส่งเชื่อมโยงทางน้ำภายในประเทศกำกับดูแลการให้บริการของภาคเอกชนผู้รับสัมปทานในท่าเรือน้ำลึกแหลมฉะเชิงเทราให้เป็นไปตามสัญญาสัมปทาน

๓.๒ การสนับสนุน การพัฒนาระบบขนส่ง

๓.๒.๑ สนับสนุนการพัฒนาอุตสาหกรรมต่อเนื่องที่เกิดจากลงทุนด้านโครงสร้างพื้นฐาน ส่งเสริมอุตสาหกรรมทางรางโดยปรับปรุงกระบวนการจัดซื้อจัดจ้างระบบรถไฟและเครื่องกล รถไฟฟ้า และรถจักร ส่งเสริมให้เกิดการพัฒนาอุตสาหกรรมซ่อมบำรุงและผลิตชิ้นส่วนอากาศยาน

๓.๒.๒ พัฒนาการบริหารสาขาขนส่ง เร่งจัดตั้งกรมการขนส่งทางราง พัฒนาขีดความสามารถองค์กรกำกับดูแลการขนส่งทางอากาศและการขนส่งทางน้ำ เร่งพิจารณาโครงสร้างอัตราค่าโดยสารร่วม (Common Fare) ระบบขนส่งสาธารณะเพื่อจูงใจให้ประชาชนใช้ระบบขนส่งสาธารณะเพิ่มขึ้น พิจารณากลไกการสนับสนุนทางการเงินเพื่อชดเชยผลการดำเนินงานขาดทุนของผู้ให้บริการ (Operator) ขนส่งสาธารณะ

๓.๓ การพัฒนาระบบโลจิสติกส์

๓.๓.๑ พัฒนาและยกระดับมาตรฐานระบบการบริหารจัดการโลจิสติกส์และโซ่อุปทาน ให้ได้มาตรฐานสากลและสนับสนุนการสร้างมูลค่าเพิ่มตลอดห่วงโซ่อุปทาน

๓.๓.๒ พัฒนาและยกระดับมาตรฐานระบบการอำนวยความสะดวกทางการค้าโดยการจัดตั้งหน่วยงานบริหารจัดการส่วนกลางของระบบ National Single Window (NSW)

ส่วนที่ ๒ ยุทธศาสตร์การพัฒนาองค์กรปกครองส่วนท้องถิ่น

๓.๓.๓ พัฒนาคุณภาพบุคลากรและวางแผนจัดการกำลังคนด้านโลจิสติกส์ให้สอดคล้องกับความต้องการของภาคธุรกิจ

๓.๓.๔ บริหารจัดการระบบติดตามประเมินผลการพัฒนาระบบโลจิสติกส์ของประเทศ

๓.๔ การพัฒนาด้านพลังงาน

๓.๔.๑ พัฒนามาตรการสนับสนุน ปรับโครงสร้างราคาพลังงาน และบังคับใช้กฎหมายเพื่อให้เกิดการอนุรักษ์และเพิ่มประสิทธิภาพการใช้พลังงานในทุกภาคส่วน รวมทั้งสนับสนุนการวิจัยพัฒนาเทคโนโลยีประหยัดพลังงานเพื่อนำไปใช้ในเชิงพาณิชย์อย่างเป็นรูปธรรม

๓.๔.๒ สร้างความมั่นคงทางพลังงานโดยกระจายประเภทเชื้อเพลิงในการผลิตไฟฟ้า ส่งเสริมการให้บริการขนส่งก๊าซธรรมชาติทางท่อแก่บุคคลที่สาม (TPA)

๓.๔.๓ เพิ่มศักยภาพการบริหารจัดการ การผลิต และการใช้พลังงานทดแทน และพลังงานสะอาด

๓.๔.๔ ปรับปรุง/พัฒนาการกำกับดูแลการประกอบกิจการพลังงานให้เป็นไปตามกฎระเบียบอย่างเหมาะสมรวมทั้งกำหนดโครงสร้างราคาพลังงานให้สะท้อนต้นทุนและเป็นธรรมกับทุกภาคส่วน

๓.๔.๕ ส่งเสริมไทยเป็นศูนย์กลางซื้อขายพลังงาน/เพิ่มโอกาสในการพัฒนาพลังงานในภูมิภาคอาเซียน

๓.๕ การพัฒนาเศรษฐกิจดิจิทัล

๓.๕.๑ พัฒนา/ปรับปรุงโครงสร้างพื้นฐานโทรคมนาคมของประเทศให้ทั่วถึงและมีประสิทธิภาพ

๓.๕.๒ ส่งเสริมการใช้เทคโนโลยีดิจิทัลในการสร้างมูลค่าเพิ่มทางธุรกิจ

๓.๕.๓ ส่งเสริมนวัตกรรม การวิจัยและพัฒนาอุตสาหกรรมดิจิทัลและเทคโนโลยีอวกาศของไทย

๓.๕.๔ สร้างความมั่นคงปลอดภัยทางไซเบอร์ โดยจัดตั้งศูนย์การเฝ้าระวังและรับมือภัยคุกคามทางไซเบอร์ (Cyber security international council)

๓.๕.๕ ปรับปรุงกฎ/ระเบียบเพื่อสนับสนุนการพัฒนากิจการเทคโนโลยีสารสนเทศและการสื่อสารของประเทศ

๓.๖ การพัฒนาระบบน้ำประปา

๓.๖.๑ พัฒนาระบบน้ำประปาให้ครอบคลุมและทั่วถึง

๓.๖.๒ การบริหารจัดการการใช้น้ำอย่างมีประสิทธิภาพและการสร้างนวัตกรรม

๓.๖.๓ ลดอัตราการสูญเสียในเชิงรุกควบคู่กับการบำรุงรักษาเชิงป้องกันของระบบประปาทั่วประเทศ

๓.๖.๔ ปรับปรุงโครงสร้างการบริหารกิจการประปา โดยแยกบทบาทของหน่วยงานต่าง ๆ ที่เกี่ยวข้องให้ชัดเจนระหว่างหน่วยงานระดับนโยบาย หน่วยงานกำกับดูแลการประกอบกิจการประปาที่เป็นเอกภาพ และหน่วยงานให้บริการควบคู่กับการออกกฎหมายการจัดตั้งองค์กรกำกับดูแลกิจการประปาในภาพรวมของประเทศที่มีเอกภาพให้แล้วเสร็จภายในปี ๒๕๖๒

๘ ยุทธศาสตร์ที่ ๘ การพัฒนาวิทยาศาสตร์ เทคโนโลยี วิจัย และนวัตกรรม

๑. วัตถุประสงค์

๑.๑ เพื่อสร้างความเข้มแข็งและยกระดับความสามารถด้านวิทยาศาสตร์และเทคโนโลยีขั้นก้าวหน้าให้สนับสนุนการสร้างมูลค่าของสาขาการผลิตและบริการเป้าหมาย

ส่วนที่ ๒ ยุทธศาสตร์การพัฒนาศูนย์การปกครองส่วนท้องถิ่น

๑.๒ เพื่อสร้างโอกาสการเข้าถึงและนำเทคโนโลยีไปใช้ให้กับเกษตรกรรายย่อย วิสาหกิจชุมชน และวิสาหกิจขนาดกลางและขนาดย่อม

๑.๓ เพื่อพัฒนานวัตกรรมที่มุ่งเน้นการลดความเหลื่อมล้ำและยกระดับคุณภาพชีวิตของประชาชน ผู้สูงอายุ ผู้ด้อยโอกาสทางสังคม และเพิ่มคุณภาพสิ่งแวดล้อม

๑.๔ เพื่อบูรณาการระบบบริหารจัดการวิทยาศาสตร์ เทคโนโลยี วิจัย และนวัตกรรมให้สามารถดำเนินงานไปในทิศทางเดียวกัน

๒. เป้าหมายและตัวชี้วัด

๒.๑ เป้าหมายการพัฒนา

๒.๑.๑ เพิ่มความเข้มแข็งด้านวิทยาศาสตร์และเทคโนโลยีของประเทศ

๒.๑.๒ เพิ่มความสามารถในการประยุกต์ใช้วิทยาศาสตร์ เทคโนโลยี และนวัตกรรมเพื่อยกระดับความสามารถการแข่งขันของภาคการผลิตและบริการ และคุณภาพชีวิตของประชาชน

๒.๒ ตัวชี้วัด

๒.๒.๑ สัดส่วนค่าใช้จ่ายการลงทุนเพื่อการวิจัยและพัฒนาเพิ่มร้อยละ ๑.๕ ของ GDP

๒.๒.๒ สัดส่วนการลงทุนวิจัยและพัฒนาของภาคเอกชนต่อภาครัฐ เพิ่มเป็น ๗๐:๓๐

๒.๒.๓ สัดส่วนการลงทุนวิจัยและพัฒนาในอุตสาหกรรมยุทธศาสตร์และเป้าหมายของประเทศ : งานวิจัยพื้นฐานเพื่อสร้าง/สะสม องค์กรความรู้ : ระบบโครงสร้างพื้นฐาน บุคลากร และระบบมาตรฐาน เพิ่มเป็น ๕๕ : ๒๕ : ๒๐

๒.๒.๔ จำนวนบุคลากรด้านการวิจัยและพัฒนาเพิ่มเป็น ๒๕ คนต่อประชากร ๑๐,๐๐๐ คน

๒.๒.๕ อันดับความสามารถการแข่งขันโครงสร้างพื้นฐานด้านวิทยาศาสตร์และด้านเทคโนโลยี จัดโดย IMD อยู่ในลำดับ ๑ ใน ๓๐

๒.๒.๖ ผลงานวิจัยและเทคโนโลยีพร้อมใช้ที่ถูกนำไปใช้ในการสร้างมูลค่าเชิงพาณิชย์ให้กับภาคการผลิตและบริการ และภาคธุรกิจ มีจำนวนไม่น้อยกว่าร้อยละ ๓๐ ของผลงานทั้งหมด

๒.๒.๗ มูลค่าการลดหย่อนภาษีเงินได้นิติบุคคลสำหรับค่าใช้จ่ายวิจัยและพัฒนา มีจำนวนเพิ่มขึ้นไม่น้อยกว่าร้อยละ ๒๐ ต่อปี

๒.๒.๘ นวัตกรรมทางสังคมและนวัตกรรมสำหรับผู้สูงอายุและผู้พิการที่ผลิตได้เองภายในประเทศมีจำนวนเพิ่มขึ้นไม่น้อยกว่า ๑ เท่าตัว

๓. แนวทางการพัฒนา

๓.๑ เร่งส่งเสริมการลงทุนวิจัยและพัฒนาและผลักดันสู่การใช้ประโยชน์ในเชิงพาณิชย์และเชิงสังคม

๓.๑.๑ ลงทุนวิจัยและพัฒนาในกลุ่มเทคโนโลยีที่ประเทศไทยมีศักยภาพพัฒนาได้เอง อาทิ กลุ่มอาหารและเกษตร การแพทย์ สิ่งแวดล้อม อุตสาหกรรมสร้างสรรค์และวัฒนธรรม เพื่อพัฒนาเป็นฐานเศรษฐกิจใหม่ โดยจัดสรรงบประมาณที่เพียงพอและต่อเนื่องสำหรับการต่อยอดงานวิจัยเชิงลึกเพื่อสร้างนวัตกรรมตลอดห่วงโซ่การวิจัย และให้ความสำคัญกับการทำวิจัยในขั้นประยุกต์และทดลองเพิ่มขึ้น ทั้งการจัดทำผลิตภัณฑ์ต้นแบบ การทำวิจัยตลาด การทดสอบผลิตภัณฑ์ และโรงงานนำร่อง (Pilot Plant) เพื่อให้สามารถแปลงงานวิจัยไปสู่การใช้ประโยชน์ในเชิงพาณิชย์และเชิงสังคมได้อย่างเป็นรูปธรรมมากขึ้น

๓.๑.๒ ลงทุนวิจัยและพัฒนาในกลุ่มเทคโนโลยีที่นำสู่การพัฒนาแบบก้าวกระโดดได้แก่ เทคโนโลยีทางการแพทย์ครบวงจร เทคโนโลยีชีวภาพ (ยาชีววัตถุ เภสัชพันธุศาสตร์ อาหารแปรรูป ส่วนที่ ๒ ยุทธศาสตร์การพัฒนางานองค์กรปกครองส่วนท้องถิ่น

เชื้อเพลิงชีวภาพและเคมีชีวภาพ พลังงานทางเลือก) ทุนยนต์และเครื่องมืออุปกรณ์อัจฉริยะ ยานยนต์สมัยใหม่ (รถยนต์ไฟฟ้า รถยนต์ Hybrid) ระบบเครื่องกลที่ใช้ระบบอิเล็กทรอนิกส์ ดิจิทัล เทคโนโลยีอินเทอร์เน็ตที่เชื่อมต่อและบังคับอุปกรณ์ต่างๆ ปัญญาประดิษฐ์และเทคโนโลยีสมองฝังตัว และเทคโนโลยีระบบรางและการบิน โดยให้ความสำคัญกับการร่วมลงทุนระหว่างรัฐและเอกชน (Public Private Partnership : PPP) หรือการเข้าครอบครอง/รับช่วงต่อในเทคโนโลยีใหม่ที่มีความน่าจะเป็นไปได้ในตลาดโลกผ่านกลไกกองทุนเพิ่มขีดความสามารถในการแข่งขันสำหรับกลุ่มอุตสาหกรรมเป้าหมาย กองทุนพัฒนาผู้ประกอบการเทคโนโลยีและนวัตกรรมที่จะจัดตั้งขึ้น และ/หรือภาครัฐเป็นผู้ลงทุนหลักในเทคโนโลยีใหม่ๆ ที่จะนำไปสู่การเปลี่ยนแปลงอย่างมีนัยสำคัญ รวมถึงการพัฒนาในลักษณะวิศวกรรมย้อนกลับ ตลอดจนการกำหนดให้โครงการลงทุนขนาดกลางและขนาดใหญ่ของประเทศต้องเชื่อมโยงกับการส่งเสริมการใช้วิทยาศาสตร์ เทคโนโลยี วิจัย และนวัตกรรมในประเทศ

๓.๑.๓ ลงทุนวิจัยและพัฒนาเทคโนโลยีและนวัตกรรมทางสังคมเพื่อลดความเหลื่อมล้ำ และยกระดับคุณภาพชีวิตของประชาชน อาทิ เทคโนโลยีการศึกษา เทคโนโลยีสารสนเทศและการสื่อสาร เทคโนโลยี เพื่อผู้พิการ เทคโนโลยีเพื่อผู้สูงอายุ เทคโนโลยีทางการแพทย์ (ยาและวัคซีน อุปกรณ์และเครื่องมือทางการแพทย์) โดยอาศัยกลไกการดำเนินงานอย่างเป็นทางการระหว่างสถาบันการศึกษา สถาบันวิจัย ภาครัฐ ภาคเอกชน และภาคประชาชนหรือชุมชน

๓.๑.๔ เร่งรัดการถ่ายทอดผลงานวิจัยและพัฒนา และเทคโนโลยีสู่เกษตรกรรายย่อย วิสาหกิจชุมชน และวิสาหกิจขนาดกลางและขนาดย่อม ผ่านกลไกเครือข่ายสถาบันการศึกษา สถาบันวิจัย และหน่วยงานภาครัฐและเอกชน โดยมีนักถ่ายทอดเทคโนโลยีมืออาชีพเข้ามาช่วยดำเนินการ

๓.๑.๕ พัฒนาตลาดเทคโนโลยีและนวัตกรรมไทยโดยใช้กลไกระบบบัญชีนวัตกรรมและสิ่งประดิษฐ์ไทยที่นำไปสู่การจัดซื้อจัดจ้างได้อย่างแท้จริงเพื่อเสริมสร้างโอกาสการพัฒนาเทคโนโลยีของประเทศและทดแทนการนำเข้า

๓.๑.๖ เสริมสร้างระบบการบริหารจัดการทรัพย์สินทางปัญญาที่มีประสิทธิภาพสอดคล้องมาตรฐานสากล สามารถนำไปสู่การสร้างคุณค่าและมูลค่าเพิ่มได้ รวมถึงมีฐานข้อมูลทรัพย์สินทางปัญญาที่สะดวกต่อการเข้าถึงใช้งานง่าย และสืบค้นได้ทั่วโลก เพื่อประกอบการวิเคราะห์และติดตามเทคโนโลยี

๓.๒ พัฒนาผู้ประกอบการให้เป็นผู้ประกอบการทางเทคโนโลยี

(Technopreneur)

๓.๒.๑ ส่งเสริมผู้ประกอบการให้มีบทบาทหลักด้านนวัตกรรมเทคโนโลยีและร่วมกำหนดทิศทางการพัฒนานวัตกรรมกับสถาบันการศึกษา สถาบันวิจัย ภาครัฐ และภาคสังคมหรือชุมชน โดยปรับ กฎ ระเบียบ และกฎหมายที่เป็นอุปสรรค รวมทั้งมีมาตรการจูงใจ อาทิ ปรับกฎระเบียบให้สามารถสนับสนุนทุนวิจัยในภาคเอกชน การส่งเสริมให้เอกชนรับจ้างทำวิจัยของภาครัฐได้ และการร่วมทุนในการพัฒนาเทคโนโลยีแบบก้าวกระโดดบนพื้นฐานของการมีส่วนร่วมรับความเสี่ยงและร่วมรับภาระค่าใช้จ่าย

๓.๒.๒ ส่งเสริมการสร้างสรรค่นวัตกรรมด้านการออกแบบและการจัดการธุรกิจที่ผสมผสานการใช้เทคโนโลยีให้แพร่หลายในกลุ่มผู้ประกอบการธุรกิจของไทย โดยมีมาตรการจูงใจในรูปแบบต่าง ๆ อาทิ กองทุน มาตรการภาษี เงินกู้ดอกเบี้ยต่ำ เพื่อให้ภาคการผลิตและบริการมุ่งสร้างนวัตกรรมในธุรกิจและองค์กรเพื่อเพิ่มศักยภาพและความสามารถในการแข่งขัน

๓.๒.๓ สนับสนุนการเข้าถึงแหล่งเงินทุนสำหรับธุรกิจเกิดใหม่และ SMEs ที่ต้องการพัฒนาหรือทำธุรกิจฐานเทคโนโลยี และเพิ่มช่องทางการเข้าถึงนักวิจัยและทรัพยากรวิจัยของสถาบันการศึกษาหรือสถาบันวิจัย รวมทั้งการเข้าถึงบริการทางเทคโนโลยีต่างๆ ได้โดยง่ายและสะดวก

๓.๒.๔ สร้างบรรยากาศและสภาวะที่เอื้ออำนวยต่อการเรียนรู้และพัฒนาความคิดสร้างสรรค์ลงสู่พื้นที่และชุมชน ทั้งการพัฒนาแหล่งเรียนรู้ การจัดให้มีเวทีหรือช่องทางการพัฒนาและแสดงออกของนักคิดและนักสร้างสรรค์ และเสริมสร้างต้นแบบ (Role Model) ที่เหมาะสม รวมทั้งเผยแพร่ประชาสัมพันธ์ผลงานนวัตกรรมและตัวอย่างความสำเร็จในวงกว้างอย่างต่อเนื่อง โดยมุ่งใจให้มีการนำไปใช้ประโยชน์อย่างเป็นรูปธรรม

๓.๒.๕ รมรณรงค์ปลูกฝังวัฒนธรรมการวิจัยและค่านิยมการเคารพสิทธิในทรัพย์สินทางปัญญา รวมทั้งวิถีคิดของคนในสังคมให้ใช้หลักตรรกะในการตัดสินใจ ผ่านทางสื่อและกิจกรรมต่างๆ รวมทั้งมีกลไกส่งเสริมการดำเนินงานให้ความรู้และบริการทางวิทยาศาสตร์และเทคโนโลยีอย่างทั่วถึงในทุกพื้นที่

๓.๓ พัฒนาสภาวะแวดล้อมของการพัฒนาวิทยาศาสตร์ เทคโนโลยี วิจัย และนวัตกรรม

๓.๓.๑ ด้านบุคลากรวิจัย

๑) เร่งการผลิตบุคลากรสายวิทยาศาสตร์และเทคโนโลยีที่มีคุณภาพและสอดคล้องกับความต้องการโดยเฉพาะในสาขา STEM (วิทยาศาสตร์ (Science: S) เทคโนโลยี (Technology: T) วิศวกรรมศาสตร์ (Engineering: E) และคณิตศาสตร์ (Mathematics: M)) ด้วยการสร้างสิ่งจูงใจ สร้างแรงบันดาลใจ สนับสนุนทุนการศึกษา ฯลฯ เพื่อเพิ่มจำนวนผู้สำเร็จการศึกษาในสายวิทยาศาสตร์และเทคโนโลยี และพัฒนาระบบการเรียนการสอนที่เชื่อมโยงระหว่างวิทยาศาสตร์ เทคโนโลยี วิศวกรรมศาสตร์ และคณิตศาสตร์ (STEM Education) ในสถานศึกษา รวมทั้งเร่งผลิตกำลังคนและครูวิทยาศาสตร์ที่มีคุณภาพ

๒) เร่งสร้างนักวิจัยมืออาชีพโดยเฉพาะอย่างยิ่งในสาขาวิศวกรรมการผลิตขั้นสูง แพทย์ศาสตร์ นักวิทยาศาสตร์ข้อมูล (Data Scientist) นักออกแบบ และในสาขาที่ขาดแคลนและสอดคล้องกับการเติบโตของอุตสาหกรรมเป้าหมายและทิศทางการพัฒนาประเทศ รวมทั้งบุคลากรที่เกี่ยวข้องกับการวิจัยและพัฒนานวัตกรรม ไม่ว่าจะเป็นนักบริหารจัดการงานวิจัยและนวัตกรรม นักถ่ายทอดเทคโนโลยี นักประเมินผล และบุคลากรด้านทรัพย์สินทางปัญญา โดยพัฒนาเส้นทางความก้าวหน้าในสายอาชีพที่ชัดเจน และพัฒนาตลาดรองรับงานสำหรับบุคลากรวิจัย ด้วยการกำหนดเป็นเงื่อนไขให้โครงการลงทุนขนาดกลางและขนาดใหญ่ จะต้องมีการทำวิจัยรองรับการดำเนินโครงการ

๓) พัฒนาศักยภาพนักวิจัยให้มีทั้งความรู้และความเข้าใจในเทคโนโลยี เข้าใจตลาดและรูปแบบการทำธุรกิจ และการบริหารจัดการทรัพย์สินทางปัญญา รวมทั้งเข้าถึงและเข้าใจความต้องการของผู้ใช้ประโยชน์ โดยใช้หลักการตลาดนำงานวิจัย เพื่อให้สามารถประเมินความคุ้มค่าในการลงทุนวิจัย และได้งานวิจัยที่มีคุณค่าในเชิงเศรษฐกิจและสังคม

๔) ดึงดูดบุคลากรผู้เชี่ยวชาญ นักวิจัย และนักวิทยาศาสตร์ในต่างประเทศที่มีผลงานเป็นที่ยอมรับในสาขาอุตสาหกรรมเป้าหมายของไทยให้มาทำงานในสถาบันวิจัยของภาครัฐและภาคเอกชนในประเทศไทย เพื่อเสริมสร้างศักยภาพการวิจัยและพัฒนาของประเทศและใช้สิทธิประโยชน์ทางภาษี เพื่อสนับสนุนภาคการผลิตและภาคบริการในการพัฒนาเทคโนโลยีใหม่ๆ

๓.๓.๒ ด้านโครงสร้างพื้นฐานทางวิทยาศาสตร์และเทคโนโลยี

๑) ปรับปรุงและพัฒนาระบบการวิจัยเพื่อรองรับเทคโนโลยีสำคัญๆ ให้เกิดประสิทธิภาพ อาทิ เทคโนโลยีสารสนเทศและการสื่อสาร เทคโนโลยีกราฟีน (Graphene) เทคโนโลยีทางการศึกษา เทคโนโลยีที่รองรับการเปลี่ยนแปลงเชิงโครงสร้างประชากรและเพิ่มคุณภาพชีวิต (เทคโนโลยีเพื่อผู้สูงอายุและผู้พิการ) เทคโนโลยีที่ช่วยเพิ่มมูลค่าสินค้าเกษตร เทคโนโลยีการขนส่งและโลจิสติกส์ เทคโนโลยีด้านพลังงานสีเขียว เทคโนโลยีแห่งอนาคต รวมทั้งสนับสนุนการวิจัยและพัฒนาเทคโนโลยีเพื่อเตรียมความพร้อมสู่การพัฒนาอุตสาหกรรมอวกาศ ตลอดจนมีการพัฒนาข้อมูลดัชนีวิทยาศาสตร์ เทคโนโลยี และนวัตกรรม และฐานข้อมูลงานวิจัยที่ทันสมัยสะดวกต่อการเข้าถึงและใช้งานได้ง่าย

ส่วนที่ ๒ ยุทธศาสตร์การพัฒนางานองค์กรปกครองส่วนท้องถิ่น

๒) ยกกระต๊บโครงสร้างพื้นฐานทางวิทยาศาสตร์และเทคโนโลยีให้ทันต่อการเปลี่ยนแปลงเทคโนโลยีแบบก้าวกระโดด โดยสนับสนุนให้เกิดการลงทุนจัดตั้งศูนย์วิจัยพัฒนา ส่งเสริมให้มีความร่วมมือในการดำเนินการวิจัยและพัฒนาาร่วมกับหน่วยงานวิจัย/นักวิจัยทั้งในและต่างประเทศ โดยเฉพาะอย่างยิ่งศูนย์วิจัยพัฒนาที่เกี่ยวข้องกับอุตสาหกรรมเป้าหมายของประเทศ สนับสนุนการแปลงนิคมอุตสาหกรรมให้เป็นอุทยานธุรกิจวิทยาศาสตร์ เร่งพัฒนาและประชาสัมพันธ์อุทยานวิทยาศาสตร์และสถาบันวิจัยให้เป็นกลไกช่วยแก้ไขปัญหาให้ภาคการผลิตและบริการ และเชื่อมโยงการทำงานร่วมกันระหว่างภาควิชาการกับภาคเอกชนและภาคสังคม

๓) ส่งเสริมการพัฒนาาระบบคุณภาพและมาตรฐาน และระบบมาตรฐานวิทยาแห่งชาติเร่งยกระดับและส่งเสริมการจัดตั้งศูนย์วิเคราะห์ทดสอบ/สอบเทียบ/ห้องปฏิบัติการของภาคเอกชนให้ได้มาตรฐานสากล ผ่านการจูงใจในรูปแบบที่เหมาะสม

๔) เร่งสร้างความพร้อมในการใช้เทคโนโลยีสารสนเทศอย่างเต็มศักยภาพของภาครัฐ ทั้งการเข้าถึงและเชื่อมโยงข้อมูลระหว่างหน่วยงานต่างๆ ของภาครัฐ และการเข้าถึงข้อมูลของภาครัฐโดยสาธารณะ ตลอดจนการพัฒนาแพลตฟอร์มบริการพื้นฐาน และแอปพลิเคชันภาครัฐ

๕) สนับสนุนเครื่องมือทางการเงินใหม่ๆ และหลากหลายเพื่อเป็นกลไกระดมทุน อาทิ ระบบเงินร่วมลงทุน กองทุน การระดมทุนผ่านตลาดหลักทรัพย์

๖) สนับสนุนให้เกิดการร่วมทำงานและแบ่งปันทรัพยากรด้านอุปกรณ์เครื่องมือและห้องปฏิบัติการทดลองระหว่างสถาบันวิจัย สถาบันการศึกษา ภาครัฐ และภาคเอกชน

๗) ผลักดันและเร่งรัดให้มีกฎหมายเพื่อส่งเสริมการใช้ประโยชน์ผลงานวิจัยในเชิงพาณิชย์ เพื่อให้ผู้รับทุนสนับสนุนของรัฐได้รับสิทธิความเป็นเจ้าของผลงานวิจัยและนำไปถ่ายทอดสู่ภาคการผลิตและบริการได้อย่างคล่องตัว

๓.๓.๓ ด้านการบริหารจัดการ

๑) ส่งเสริมการปรับโครงสร้างและบทบาทของหน่วยงานที่เกี่ยวข้องกับการพัฒนาวิทยาศาสตร์ เทคโนโลยี วิจัย และนวัตกรรมเพื่อให้เกิดความเป็นเอกภาพในการดำเนินงาน ทั้งหน่วยงานกำหนดนโยบาย หน่วยงานสนับสนุนทุนวิจัย หน่วยงานวิจัยหลัก และหน่วยงานปฏิบัติที่เกี่ยวข้อง เพื่อเพิ่มประสิทธิภาพการขับเคลื่อนงานวิทยาศาสตร์ เทคโนโลยี วิจัย และนวัตกรรมของประเทศ

๒) ปรับระบบการบริหารจัดการงบประมาณสู่การจัดสรรตามแผนงาน/โครงการ (Program Based Budgeting) เพื่อให้เกิดการบูรณาการแผนงาน/โครงการและงบประมาณระหว่างหน่วยงานต่างๆ และพัฒนาไปสู่การจัดสรรตามผลงาน (Performance Based Budgeting) โดยมีกลยุทธ์ต่อยอดไปสู่เป้าหมายที่ตั้งไว้หรือกลยุทธ์การยุติที่เหมาะสม

๓) จัดให้มีระบบประเมินความสามารถด้านนวัตกรรมของสถาบันวิจัย ทั้งด้านการสร้างความสามารถทางวิทยาศาสตร์ เทคโนโลยี วิจัย และนวัตกรรม ด้านการบริหารจัดการ และด้านอื่นๆ รวมถึงการติดตามและประเมินผลโครงการวิจัยสำคัญของประเทศ โดยมีการรายงานผลต่อสาธารณะอย่างต่อเนื่อง

๔) สนับสนุนการจัดทำ Technology Roadmap และแผนปฏิบัติการวิจัยและนวัตกรรมรายสาขา เพื่อจัดลำดับกิจกรรมวิจัยและพัฒนาสำหรับอุตสาหกรรมและเทคโนโลยีเป้าหมายที่ต้องพัฒนารายสาขา อาทิ สาขาการเกษตร สาขาอุตสาหกรรม สาขาการท่องเที่ยว สาขากีฬา

๕) สนับสนุนให้มีการทำวิจัยที่สอดคล้องกับศักยภาพและความต้องการของพื้นที่เพื่อสนับสนุนการจัดทำแผนพัฒนาจังหวัดและกลุ่มจังหวัด ซึ่งจะช่วยเสริมสร้างศักยภาพการวิจัยและพัฒนาของท้องถิ่น และนำงานวิจัยไปช่วยสร้างมูลค่าเพิ่มและแก้ปัญหาต่างๆ โดยใช้ประโยชน์จากสถาบันการศึกษาในพื้นที่ ภาคชุมชนและสังคม

ส่วนที่ ๒ ยุทธศาสตร์การพัฒนางานองค์กรปกครองส่วนท้องถิ่น

๖) ส่งเสริมให้เกิดการแลกเปลี่ยนและพัฒนาความรู้ด้านวิทยาศาสตร์ เทคโนโลยี วิจัย และนวัตกรรมเชิงลึก ผ่านทางกลไกที่มีอยู่ อาทิ สมัชชาวิทยาศาสตร์ เทคโนโลยี วิจัย และนวัตกรรม เพื่อให้เป็นที่รวมของผู้เชี่ยวชาญด้านวิทยาศาสตร์ วิศวกรรมศาสตร์ และศาสตร์อื่นๆ ในการให้คำปรึกษาและข้อเสนอแนะการพัฒนาด้านวิทยาศาสตร์ เทคโนโลยี วิจัย และนวัตกรรมของประเทศ และส่งเสริมการทูตวิทยาศาสตร์เพื่อให้เกิดการแลกเปลี่ยนองค์ความรู้ทางวิทยาศาสตร์ เทคโนโลยี วิจัย และนวัตกรรมทั้งในเชิงนโยบายและการนำไปประยุกต์ใช้ร่วมกับประเทศต่างๆ

๙) ยุทธศาสตร์ที่ ๙ การพัฒนาภาค เมือง และพื้นที่เศรษฐกิจ

๑. วัตถุประสงค์

- ๑.๑ เพื่อกระจายความเจริญและโอกาสทางเศรษฐกิจไปสู่ภูมิภาคอย่างทั่วถึงมากขึ้น
- ๑.๒ เพื่อพัฒนาเมืองศูนย์กลางของจังหวัดให้เป็นเมืองน่าอยู่สำหรับคนทุกกลุ่ม
- ๑.๓ เพื่อพัฒนาและฟื้นฟูพื้นที่ฐานเศรษฐกิจหลักให้ขยายตัวอย่างเป็นมิตรต่อสิ่งแวดล้อม และเพิ่มคุณภาพชีวิตของคนในชุมชน
- ๑.๔ เพื่อพัฒนาพื้นที่เศรษฐกิจใหม่ให้สนับสนุนการเพิ่มขีดความสามารถในการแข่งขันและการพัฒนาในพื้นที่อย่างยั่งยืน

๒. เป้าหมายและตัวชี้วัด

๒.๑ เป้าหมายการพัฒนา

- ๒.๑.๑ ลดช่องว่างรายได้ระหว่างภาคและมีการกระจายรายได้ที่เป็นธรรมมากขึ้น
- ๒.๑.๒ เพิ่มจำนวนเมืองศูนย์กลางของจังหวัดเป็นเมืองน่าอยู่สำหรับคนทุกกลุ่มในสังคม
- ๒.๑.๓ พื้นที่ฐานเศรษฐกิจหลักมีระบบการผลิตที่มีประสิทธิภาพสูงและเป็นมิตรต่อสิ่งแวดล้อม
- ๒.๑.๔ เพิ่มมูลค่าการลงทุนในพื้นที่เศรษฐกิจใหม่บริเวณชายแดน

๒.๒ ตัวชี้วัด

- ๒.๒.๑ ผลิตภัณฑ์ภาคต่อหัวระหว่างภาคลดลง
- ๒.๒.๒ สัมประสิทธิ์การกระจายรายได้ระดับภาคลดลง
- ๒.๒.๓ เมืองศูนย์กลางของจังหวัดที่ได้รับการพัฒนาเป็นเมืองน่าอยู่เพิ่มขึ้น
- ๒.๒.๔ ค่าเฉลี่ยสารอินทรีย์ระเหยง่ายในพื้นที่อุตสาหกรรมหลักบริเวณมาบตาพุดไม่เกินเกณฑ์มาตรฐาน
- ๒.๒.๕ ข้อร้องเรียนของประชาชนเกี่ยวกับผลกระทบจากการประกอบการในพื้นที่ลดลง
- ๒.๒.๖ มูลค่าการลงทุนในพื้นที่เศรษฐกิจพิเศษชายแดนเพิ่มขึ้นร้อยละ ๒๐
- ๒.๒.๗ สถานประกอบการที่จดทะเบียนในพื้นที่เศรษฐกิจใหม่เพิ่มขึ้น

๓. แนวทางการพัฒนา

- ๓.๑ การพัฒนาภาคเพื่อสร้างโอกาสทางเศรษฐกิจให้กระจายตัวอย่างทั่วถึง
- ๓.๑.๑ ภาคเหนือ : พัฒนาให้เป็นฐานเศรษฐกิจสร้างสรรค์มูลค่าสูง

๑) พัฒนาการท่องเที่ยวให้มีคุณภาพและความยั่งยืน มีธุรกิจบริการ
ต่อเนื่องกับการท่องเที่ยวบริการสุขภาพและการศึกษาที่ได้มาตรฐาน รวมทั้งผลิตภัณฑ์สร้างสรรค์ที่สร้าง
มูลค่าเพิ่มสูง

๒) พัฒนาประสิทธิภาพการผลิตทางการเกษตร และสร้างมูลค่าเพิ่ม
ภายใต้แนวคิดเกษตรปลอดภัยและเกษตรอินทรีย์ควบคู่กับการพัฒนาอุตสาหกรรมเกษตรแปรรูปให้มีความ
หลากหลายสอดคล้องกับความต้องการของตลาด

๓) พัฒนาทรัพยากรธรรมชาติและสิ่งแวดล้อมให้มีความอุดมสมบูรณ์
สร้างความสมดุลแก่ระบบนิเวศ เพื่อรองรับการเปลี่ยนแปลงสภาพภูมิอากาศ

๔) พัฒนาระบบการดูแลผู้สูงอายุรองรับการเปลี่ยนแปลงเข้าสู่สังคม
ผู้สูงอายุของภาคเหนือที่เร็วกว่าระดับประเทศ ๑๐ ปี

๓.๑.๒ ภาคตะวันออกเฉียงเหนือ : พัฒนาให้หลุดพ้นจากความยากจนสู่
เป้าหมายการพึ่งตนเอง

๑) เพิ่มศักยภาพการผลิตสินค้าเกษตรไปสู่มาตรฐานเกษตรอินทรีย์และอาหาร
ปลอดภัย

๒) พัฒนาอุตสาหกรรมเกษตรแปรรูปไปสู่ผลิตภัณฑ์ที่มีมูลค่าเพิ่มสูง

๓) ยกกระดับการท่องเที่ยวเชิงประเพณีวัฒนธรรม อารยธรรมขอม ยุค
ก่อนประวัติศาสตร์ ธรรมชาติ และกีฬาสู่นานาชาติ

๔) เพิ่มประสิทธิภาพการบริหารจัดการน้ำเพื่อการพัฒนาที่ยั่งยืน

๕) พัฒนาทรัพยากรป่าไม้ให้คงความอุดมสมบูรณ์และรักษาความ
หลากหลายทางชีวภาพในพื้นที่ต้นน้ำของจังหวัดเลย อุตรดิตถ์ สกลนคร ชัยภูมิ นครราชสีมา

๓.๑.๓ ภาคกลาง : พัฒนาเป็นฐานเศรษฐกิจชั้นนำ

๑) เพิ่มขีดความสามารถในการแข่งขันของฐานอุตสาหกรรมเดิมและ
ส่งเสริมการพัฒนาอุตสาหกรรมแห่งอนาคตให้เป็นฐานรายได้ใหม่

๒) พัฒนาคุณภาพและมาตรฐานการผลิตอาหารและสินค้าเกษตรให้มี
ความทันสมัยและเป็นสากล

๓) ปรับปรุงมาตรฐานสินค้าและธุรกิจบริการด้านการท่องเที่ยวให้มี
คุณภาพและภาพลักษณ์ที่ได้มาตรฐานสากล

๔) เพิ่มประสิทธิภาพระบบบริหารจัดการน้ำแก้ไขปัญหาความขัดแย้ง
การใช้น้ำในภาคตะวันออก และส่งเสริมการทำแหล่งกักเก็บน้ำขนาดเล็กกระจายในพื้นที่การเกษตรของภาค
กลางตอนบนเพื่อแก้ไขปัญหาภัยแล้ง

๓.๑.๔ ภาคใต้ : พัฒนาเป็นฐานการสร้างรายได้ที่หลากหลาย

๑) เสริมสร้างความเข้มแข็งภาคการเกษตรให้เติบโตอย่างเต็ม
ศักยภาพของห่วงโซ่มูลค่าเพื่อสร้างรายได้ให้กับพื้นที่อย่างต่อเนื่องและยั่งยืน

๒) ยกยกระดับรายได้จากการท่องเที่ยวให้เติบโตอย่างต่อเนื่อง และ
กระจายรายได้จากการท่องเที่ยวสู่พื้นที่เชื่อมโยงรวมทั้งชุมชนและท้องถิ่นอย่างทั่วถึง

๓) พัฒนาเศรษฐกิจจังหวัดชายแดนภาคใต้ให้เป็นพื้นที่เศรษฐกิจเฉพาะ

๔) วางระบบป้องกันและแก้ไขปัญหาความเสื่อมโทรมของทรัพยากร
ธรรมชาติและสิ่งแวดล้อม เพื่อรักษาสมดุลของระบบนิเวศให้เกิดความยั่งยืนในพื้นที่ที่เป็นแหล่งต้นน้ำของภาค
และพื้นที่ได้รับผลกระทบจากการกัดเซาะชายฝั่งจังหวัดนครศรีธรรมราชและสงขลา

๓.๒ การพัฒนาเมือง

ส่วนที่ ๒ ยุทธศาสตร์การพัฒนากองคกรปกครองส่วนท้องถิ่น

๓.๒.๑ แนวทางการพัฒนาหลัก

- ๑) พัฒนาสภาพแวดล้อมเมืองศูนย์กลางของจังหวัดให้เป็นเมืองน่าอยู่เพื่อการใช้งานของคนทุกกลุ่มในสังคมอย่างเท่าเทียม เอื้อต่อการขยายตัวทางเศรษฐกิจและสังคมอย่างมีสมดุล
- ๒) ส่งเสริมการจัดการสิ่งแวดล้อมเมืองอย่างมีบูรณาการภายใต้การมีส่วนร่วมของส่วนกลาง ส่วนท้องถิ่น ภาคประชาสังคม และภาคเอกชน
- ๓) พัฒนาระบบขนส่งสาธารณะในเขตเมือง
- ๔) รักษาอัตลักษณ์ของเมืองและสร้างคุณค่าของทรัพยากรเพื่อกระจายรายได้ให้คนในท้องถิ่น
- ๕) เพิ่มประสิทธิภาพการบริหารจัดการเมือง

๓.๒.๒ แนวทางการพัฒนาเมืองสำคัญ

- ๑) ส่งเสริมกรุงเทพฯ ให้เป็นเมืองศูนย์กลางการติดต่อธุรกิจระหว่างประเทศ รวมทั้งเป็นศูนย์กลางการศึกษา การบริการด้านการแพทย์และสุขภาพพระตำบับนานาชาติที่พร้อมด้วยสิ่งอำนวยความสะดวกเทคโนโลยีในการสื่อสารและระบบคมนาคมมาตรฐานสูง
- ๒) พัฒนาเมืองปริมณฑล (สมุทรปราการ นนทบุรี ปทุมธานี นครปฐม และสมุทรสาคร) ให้เป็นเมืองศูนย์กลางการบริการธุรกิจและการพาณิชย์ ศูนย์กลางการขนส่งและโลจิสติกส์ ศูนย์บริการด้านสุขภาพและการศึกษาและเมืองที่อยู่อาศัย
- ๓) พัฒนาเมืองเชียงใหม่และเมืองพิษณุโลกให้เป็นศูนย์กลางการค้า การบริการ ธุรกิจสุขภาพ การศึกษา และธุรกิจด้านดิจิทัล
- ๔) พัฒนาเมืองขอนแก่นและเมืองนครราชสีมาให้เป็นเมืองศูนย์กลางการค้า การลงทุนการบริการสุขภาพและศูนย์กลางการศึกษา
- ๕) พัฒนาเมืองภูเก็ตและเมืองหาดใหญ่ให้เป็นเมืองน่าอยู่และเอื้อต่อการขยายตัวทางเศรษฐกิจ รวมทั้งการเปลี่ยนแปลงของสังคมและสิ่งแวดล้อม
- ๖) พัฒนาพื้นที่รอบสถานีขนส่งระบบรางในเมืองที่มีศักยภาพที่สำคัญและบริเวณเมืองชายแดนที่มีศักยภาพ รวมทั้งบริเวณใกล้พื้นที่เขตเศรษฐกิจพิเศษชายแดน

๓.๓ การพัฒนาพื้นที่เศรษฐกิจ

๓.๓.๑ พื้นที่บริเวณชายฝั่งทะเลตะวันออก

- ๑) เร่งรัดการแก้ปัญหามลพิษและสิ่งแวดล้อมในพื้นที่เศรษฐกิจหลักให้เกิดผลในทางปฏิบัติอย่างเป็นรูปธรรม
- ๒) สนับสนุนการพัฒนาอุตสาหกรรมที่ใช้เทคโนโลยีขั้นสูงเป็นมิตรต่อสิ่งแวดล้อม และสอดคล้องกับศักยภาพของพื้นที่
- ๓) เพิ่มศักยภาพการท่องเที่ยวทางทะเลเชื่อมโยงอ่าวไทยฝั่งตะวันออกและตะวันตก
- ๔) พัฒนาโครงสร้างพื้นฐานทางเศรษฐกิจ สังคม และสิ่งแวดล้อมที่ได้มาตรฐาน เพื่อยกระดับคุณภาพชีวิตประชาชน และรองรับการพัฒนาระเบียงเศรษฐกิจภาคตะวันออก
- ๕) กระจายผลประโยชน์จากการพัฒนาให้แก่ประชาชนในพื้นที่

๓.๓.๒ พื้นที่เศรษฐกิจพิเศษชายแดน

- ๑) ส่งเสริมและอำนวยความสะดวกการลงทุนในพื้นที่เขตพัฒนาเศรษฐกิจพิเศษชายแดน
 - ๒) สนับสนุนและยกระดับการพัฒนากิจกรรมทางเศรษฐกิจที่เป็นมิตรกับสิ่งแวดล้อมและสอดคล้องกับศักยภาพของพื้นที่
- ส่วนที่ ๒ ยุทธศาสตร์การพัฒนากองคกรปกครองส่วนท้องถิ่น

- ๓) ส่งเสริมให้ภาคประชาชนและภาคีการพัฒนาที่เกี่ยวข้องเข้ามามีส่วนร่วมและได้รับประโยชน์จากการพัฒนา
- ๔) บริหารจัดการทรัพยากรธรรมชาติและสิ่งแวดล้อมในพื้นที่เศรษฐกิจพิเศษชายแดนภายใต้กระบวนการมีส่วนร่วม

๑๐) ยุทธศาสตร์ที่ ๑๐ ความร่วมมือระหว่างประเทศเพื่อการพัฒนา

๑. วัตถุประสงค์

๑.๑ เพื่อใช้ประโยชน์จากจุดเด่นของทำเลที่ตั้งของประเทศไทยที่เป็นจุดเชื่อมโยงสำคัญของแนวระเบียงเศรษฐกิจต่าง ๆ ให้เกิดประโยชน์อย่างเต็มศักยภาพในการพัฒนาเศรษฐกิจและสังคมของไทย

๑.๒ เพื่อขยายโอกาสด้านการค้าการลงทุนระหว่างประเทศ และยกระดับให้ประเทศเป็นฐานการผลิตและการลงทุนที่มีศักยภาพและโดดเด่น

๑.๓ เพื่อเพิ่มบทบาทของไทยในเวทีโลกด้วยการส่งเสริมบทบาทที่สร้างสรรค์ของไทยในกรอบความร่วมมือต่างๆ รวมทั้งการสนับสนุนการขับเคลื่อนการพัฒนาภายใต้กรอบเป้าหมายการพัฒนาที่ยั่งยืน (Sustainable Development Goals: SDGs)

๒. เป้าหมายและตัวชี้วัด

๒.๑ เป้าหมายการพัฒนา

๒.๑.๑ เครือข่ายการเชื่อมโยงตามแนวระเบียงเศรษฐกิจที่ครอบคลุมและมีการใช้ประโยชน์ได้เต็มศักยภาพ

๒.๑.๒ ระบบห่วงโซ่มูลค่าในอนุภูมิภาคและภูมิภาคอาเซียนเพิ่มขึ้น

๒.๑.๓ ประเทศไทยเป็นฐานเศรษฐกิจ การค้าและการลงทุนที่สำคัญในภูมิภาค อนุภูมิภาค อาเซียน และเอเชีย รวมทั้งมีการพัฒนาส่วนขยายจากแนวระเบียงเศรษฐกิจในอนุภูมิภาคให้ครอบคลุมภูมิภาคอาเซียน เอเชียตะวันออก และเอเชียใต้

๒.๑.๔ ประเทศไทยเป็นหุ้นส่วนการพัฒนาที่สำคัญทั้งในทุกระดับ

๒.๒ ตัวชี้วัด

๒.๒.๑ ความสำเร็จของไทยในการผลักดันให้เกิดโครงข่ายความเชื่อมโยงทางด้านโลจิสติกส์ที่ครอบคลุมทางบก ทางราง ทางน้ำ ทางอากาศ ภายในภูมิภาค เพื่ออำนวยความสะดวก ลดระยะเวลาและต้นทุนในการขนส่ง

๒.๒.๒ ความสำเร็จของการดำเนินงานภายใต้ความตกลงว่าด้วยการขนส่งข้ามพรมแดน ในอนุภูมิภาคแม่น้ำโขง (Cross Border Transport Agreement: CBTA) ณ ด่านชายแดนระหว่างไทยกับประเทศเพื่อนบ้าน

๒.๒.๓ ดัชนีย่อยความสามารถในการบริหารจัดการ ณ พรมแดนของประเทศไทย ในดัชนีการอำนวยความสะดวกทางการค้า (Enabling Trade Index)

๒.๒.๔ มูลค่าสินค้าขั้นกลางที่ผ่านด่านชายแดนระหว่างประเทศ

๒.๒.๕ มูลค่าการค้าการลงทุนระหว่างไทยกับประเทศในภูมิภาค

๒.๒.๖ มูลค่าการบริการของผู้ประกอบการไทยในประเทศในภูมิภาค

๒.๒.๗ ปริมาณการขนส่งสินค้าและบริการเพิ่มขึ้น

๒.๒.๘ มูลค่าการค้าชายแดนระหว่างไทยกับประเทศในภูมิภาค

๒.๒.๙ มูลค่าการลงทุนของผู้ประกอบการไทยในประเทศในภูมิภาค

๒.๒.๑๐ กฎหมายและระเบียบต่าง ๆ ได้รับการปรับปรุงให้เอื้อต่อการเป็น ศูนย์กลางการผลิต การลงทุน และบริการ

๒.๒.๑๑ มูลค่าการให้ความช่วยเหลือของไทยในอนุภูมิภาคและภูมิภาค

๒.๒.๑๒ ความสำเร็จของโครงการพัฒนาร่วมกันระหว่างไทยกับประเทศใน

ภูมิภาค

๒.๒.๑๓ ความก้าวหน้าในการดำเนินการให้เป็นไปตามเป้าหมายการพัฒนาที่

ยั่งยืน

๓. แนวทางการพัฒนา

๓.๑ ขยายความร่วมมือทางการค้า และการลงทุนกับมิตรประเทศ และแสวงหา ตลาดใหม่สำหรับสินค้าและบริการของไทย

๓.๒ พัฒนาความเชื่อมโยงด้านการคมนาคมขนส่ง โลจิสติกส์ และโทรคมนาคมในกรอบ ความร่วมมืออนุภูมิภาคภายใต้แผนงาน GMS, ACMECS, IMT-GT, BIMSTEC และ JDS และภูมิภาคอาเซียน เพื่ออำนวยความสะดวกและลดต้นทุนด้านโลจิสติกส์

๓.๒.๑ พัฒนาคความเชื่อมโยงตามแผนแม่บทว่าด้วยความเชื่อมโยงระหว่างกันใน อาเซียนให้มีความต่อเนื่องและเป็นโครงข่ายที่สมบูรณ์

๓.๒.๒ พัฒนารูปแบบและบริการการขนส่งและโลจิสติกส์ที่มีประสิทธิภาพ และได้มาตรฐานสากล

๓.๒.๓ ปรับปรุงกฎระเบียบการขนส่งคนและสินค้าที่เกี่ยวข้อง

๓.๒.๔ พัฒนาบุคลากรในธุรกิจการขนส่งและบริการโลจิสติกส์

๓.๒.๕ เชื่อมโยงการพัฒนาเศรษฐกิจตามแนวพื้นที่ชายแดนเขตเศรษฐกิจชายแดน ตลอดจนเชื่อมโยงระบบการผลิตกับพื้นที่ตอนในของประเทศ

๓.๓ พัฒนาและส่งเสริมให้ไทยเป็นฐานของการประกอบธุรกิจ การบริการ และการ ลงทุนที่โดดเด่นในภูมิภาค

๓.๓.๑ สนับสนุนการพัฒนาเขตเศรษฐกิจชายแดนร่วมระหว่างไทยกับประเทศ เพื่อนบ้านและส่งเสริมการค้าและการบริการชายแดน

๓.๓.๒ ผลักดันให้เกิดการบูรณาการแผนการพัฒนาพื้นที่เชื่อมโยงกับประเทศ เพื่อนบ้านเพื่อผลประโยชน์ด้านความมั่นคงและการสร้างเสถียรภาพของพื้นที่

๓.๔ ส่งเสริมการลงทุนไทยในต่างประเทศ (Outward investment) ของ ผู้ประกอบการไทย

๓.๔.๑ พัฒนาผู้ประกอบการโดยเฉพาะวิสาหกิจขนาดกลางและขนาดย่อมให้ สามารถพัฒนาธุรกิจร่วมกับประเทศเพื่อนบ้าน

๓.๔.๒ พัฒนาระบบการมนุษย์ เทคโนโลยี และนวัตกรรม

๓.๔.๓ พัฒนาสภาพแวดล้อมทางธุรกิจและการสนับสนุนการดำเนินงาน โดยกลไกสภาธุรกิจภายใต้กรอบความร่วมมือต่าง ๆ

๓.๔.๔ สนับสนุนแหล่งเงินทุนและแหล่งข้อมูลเชิงลึกเกี่ยวกับฐานการผลิตใน ต่างประเทศ

๓.๕ เปิดประตูการค้าและพัฒนาคความร่วมมือกับประเทศเพื่อนบ้านในลักษณะ หุ้นส่วนทางยุทธศาสตร์ทั้งในระดับอนุภูมิภาค และภูมิภาคที่มีความเสมอภาคกัน

๓.๖ สร้างความเป็นหุ้นส่วนการพัฒนาที่ประเทศในอนุภูมิภาค ภูมิภาค และนานา ประเทศ

ส่วนที่ ๒ ยุทธศาสตร์การพัฒนาศูนย์กลางการปกครองส่วนท้องถิ่น

- ๓.๖.๑ เพิ่มบทบาทและการมีส่วนร่วมของไทยในองค์การระหว่างประเทศ
- ๓.๖.๒ เพิ่มบทบาทนำของไทยในการให้ความช่วยเหลือทางการพัฒนา

- ๓.๗ เข้าร่วมเป็นภาคีความร่วมมือระหว่างประเทศโดยมีบทบาทที่สร้างสรรค์
 - ๓.๗.๑ รักษาบทบาทของไทยในการมีส่วนร่วมกำหนดยุทธศาสตร์ของกรอบความร่วมมือที่ดำเนินอยู่มหาอำนาจใหม่
 - ๓.๗.๒ รักษาคุณภาพของปฏิสัมพันธ์กับมหาอำนาจทางเศรษฐกิจเดิมและ
 - ๓.๗.๓ ยกกระดับมาตรฐานของไทยให้สอดคล้องกับมาตรฐานและบรรทัดฐานสากลตามพันธกรณีระหว่างประเทศ
 - ๓.๘ ส่งเสริมความร่วมมือกับภูมิภาคและนานาชาติในการสร้างความมั่นคง
 - ๓.๙ บูรณาการภารกิจด้านความร่วมมือระหว่างประเทศและด้านการต่างประเทศ
 - ๓.๑๐ ส่งเสริมให้เกิดการปรับตัวภายในประเทศที่สำคัญ

๓) แผนพัฒนาภาค/แผนพัฒนากลุ่มจังหวัด/แผนพัฒนาจังหวัด

๓.๑ แผนพัฒนาภาคกลางและพื้นที่กรุงเทพมหานครในช่วงแผนพัฒนาเศรษฐกิจและสังคมแห่งชาติ ฉบับที่ ๑๒ (พ.ศ. ๒๕๖๐ - ๒๕๖๔)

๓.๑.๑ แนวคิดและทิศทางการพัฒนา

ภาคกลางและพื้นที่กรุงเทพฯ เป็นภูมิภาคที่มีบทบาทสำคัญในการเชื่อมโยงกับทุกภาคภายในประเทศ เนื่องจากเป็นที่ตั้งของเมืองหลวงกรุงเทพมหานคร และเป็นที่ตั้งของหน่วยงานราชการระดับกระทรวง หน่วยงานรัฐวิสาหกิจ สถาบันการศึกษาและวิจัยชั้นนำทุกระดับ สถาบันการรักษาพยาบาลที่ดีที่สุด รวมทั้งสถาบันธุรกิจและสถาบันการเงิน ชั้นนำของประเทศ ขณะเดียวกันภาคกลางตั้งอยู่ในพื้นที่ลุ่มแม่น้ำขนาดใหญ่ที่มีความอุดมสมบูรณ์เป็น “อู่ข้าว อู่น้ำ” ของประเทศ และเป็นพื้นที่ในแนวระเบียงเศรษฐกิจตอนใต้ของอนุภูมิภาคแม่น้ำโขง (Southern Economic Corridor) ที่เชื่อมโยงเมียนมา-ไทย-กัมพูชา-เวียดนาม ซึ่งเป็นเส้นทางลัดโลจิสติกส์ (Landbridge) เชื่อมโยงภูมิภาคอาเซียนกับโลกตะวันตกและโลกตะวันออก

ดังนั้น การพัฒนาภาคกลางสู่ความ “มั่นคง มั่งคั่ง ยั่งยืน” จำเป็นต้องรักษาความมีชื่อเสียงของกรุงเทพมหานครให้เป็นเมืองชั้นนำระดับโลกต่อไป ควบคู่ไปกับการใช้ศักยภาพพื้นฐานด้านความอุดมสมบูรณ์ของดินและน้ำ และความพร้อมของสถาบันการศึกษาวิจัยในการยกระดับภาคการเกษตรสู่เกษตรอุตสาหกรรมที่ใช้เทคโนโลยีและนวัตกรรมเพื่อผลิตสินค้าและบริการที่มีมูลค่าสูง รวมทั้งการเร่งรัดผลักดันเส้นทางลัดโลจิสติกส์เชื่อมโยงทวาย (เมียนมา) กับระเบียงเศรษฐกิจพิเศษภาคตะวันออก (EEC) เพื่อให้ภาคกลางเป็นพื้นที่ยุทธศาสตร์ในการเชื่อมโยงเส้นทางการค้าการขนส่งระหว่างทะเลตะวันตกและทะเลตะวันออกในระยะยาว

๓.๑.๒ เป้าหมายเชิงยุทธศาสตร์

ภาคกลางมีบทบาทสำคัญในการเชื่อมโยงกับทุกภาคภายในประเทศเนื่องจากเป็นที่ตั้งของ กรุงเทพมหานคร สถาบันการศึกษาและวิจัยชั้นนำทุกระดับ สถาบันการรักษาพยาบาลที่ดีที่สุด นอกจากนี้ ภาคกลางยังมีแหล่งท่องเที่ยวที่มีชื่อเสียง สภาพพื้นที่และระบบชลประทานที่อุดมสมบูรณ์ เป็นฐานเศรษฐกิจ อุตสาหกรรมที่สำคัญของประเทศและเป็นพื้นที่แนวระเบียงเศรษฐกิจตอนใต้ของอนุภูมิภาคแม่น้ำโขง (Southern Economic Corridor) ที่เชื่อมโยงเมียนมา-ไทย-กัมพูชา-เวียดนาม ซึ่งเป็นเส้นทางลัดโลจิสติกส์

(Landbridge) เชื่อมโยงภูมิภาคอาเซียนกับโลกตะวันตกและโลกตะวันออก ภาคกลางจึงมีเป้าหมายที่จะ “พัฒนา กรุงเทพฯ สู่มหานครทันสมัยและภาคกลางเป็นฐานการผลิตสินค้าและบริการที่มีมูลค่าสูง”

๓.๑.๓ วัตถุประสงค์

๓.๑.๓.๑ เพื่อรักษาภาพลักษณ์ของกรุงเทพฯ ให้เป็นเมืองที่มีความทันสมัย และเป็นเมืองน่าอยู่ น่าเที่ยวในลำดับต้นๆ ของโลกตลอดไป

๓.๑.๓.๒ เพื่อยกระดับคุณภาพชีวิตของประชาชนให้อยู่ดีมีสุขทั้งสุขภาพกาย จิตใจ มีความมั่นคง ด้านอาชีพและรายได้ และมีสภาพแวดล้อมที่ดี

๓.๑.๓.๓ เพื่อเพิ่มขีดความสามารถและยกระดับการผลิตและสร้างมูลค่าเพิ่มให้กับสินค้าและ บริการด้านการเกษตร อุตสาหกรรม และการท่องเที่ยว อย่างต่อเนื่อง

๓.๑.๓.๔ เพื่อฟื้นฟูและรักษาฐานทรัพยากรธรรมชาติและสิ่งแวดล้อมให้เอื้อต่อการพัฒนา เศรษฐกิจและคุณภาพชีวิตอย่างยั่งยืน

๓.๑.๔ เป้าหมายและตัวชี้วัด

๓.๑.๔.๑ กรุงเทพฯ ได้รับการจัดลำดับเป็นเมืองที่มีคุณภาพชีวิตชั้นนำในโลกดีขึ้น

๓.๑.๔.๒ ประชาชนมีความปลอดภัยในชีวิตและทรัพย์สินดีขึ้น

๓.๑.๔.๓ รายได้การท่องเที่ยวเพิ่มขึ้น

๓.๑.๔.๔ มูลค่าผลิตภัณฑ์ภาคเกษตรเพิ่มขึ้น

๓.๑.๔.๕ มูลค่าผลิตภัณฑ์สาขาอุตสาหกรรมเพิ่มขึ้น

๓.๑.๔.๖ คุณภาพน้ำแม่น้ำเจ้าพระยาและท่าจีนตอนล่างอยู่ในเกณฑ์มาตรฐาน

๓.๑.๔.๗ ปริมาณขยะที่ได้รับการกำจัดอย่างถูกต้องตามหลักวิชาการเพิ่มขึ้น

๓.๒ แผนพัฒนากลุ่มจังหวัดภาคกลางตอนล่าง ๑ (จังหวัดราชบุรี กาญจนบุรี และสุพรรณบุรี)

พ.ศ. ๒๕๖๒ – ๒๕๖๕ (ฉบับทบทวน)

๓.๒.๑ จุดมุ่งเน้น

๓.๒.๑.๑ การผลิตสินค้าเกษตรปลอดภัย (ข้าว พืชผัก ผลไม้ ปศุสัตว์ และการประมง)
๓.๒.๑.๒ การท่องเที่ยวเชิงธรรมชาติ เชิงประวัติศาสตร์และเชิงศิลปวัฒนธรรม ภายใต้
อัตลักษณ์ที่มีคุณภาพ

๓.๒.๑.๓ การพัฒนาและส่งเสริมศักยภาพการค้าชายแดน และการค้าผ่านแดนภาค
ตะวันตก

๓.๒.๒ วิสัยทัศน์

“ศูนย์กลางการผลิตและการตลาดสินค้าภาคเกษตร อุตสาหกรรมปลอดภัย การ
ท่องเที่ยวคุณภาพ และการค้าภาคตะวันตก”

๓.๒.๓ พันธกิจ

๓.๒.๓.๑ ปรับโครงสร้างการดำเนินงานทางเศรษฐกิจของชุมชน เกษตรกร วิสาหกิจ
ชุมชนสหกรณ์และวิสาหกิจขนาดกลางขนาดย่อมให้มีความสามารถในการแข่งขัน ก้าวทันเทคโนโลยีรู้ทันบริบท
โลกรอดพ้นกับดักรายได้ปานกลางสู่การมีรายได้ที่มั่นคง มั่งคั่งและยั่งยืน

๓.๒.๓.๒ สร้างและประสานความร่วมมือในการพัฒนาเครือข่ายระหว่างภาคเอกชน
ชุมชน ประชาคมและภาครัฐ รวมถึงเครือข่ายภายใน ในการพัฒนาส่งเสริมระบบดำเนินงานทางเศรษฐกิจและ
ความมั่นคงในกลุ่มจังหวัด

๓.๒.๓.๓ ปรับปรุง สนับสนุนและส่งเสริมการพัฒนาโครงสร้างพื้นฐาน และกิจกรรม
อื่นๆ ที่เกี่ยวข้องที่มีการเชื่อมโยงกัน และการพัฒนาทางเศรษฐกิจร่วมกันของกลุ่มจังหวัด

๓.๒.๓.๔ พัฒนาระบบติดตามและประเมินผล รวมถึงกลไกในการขับเคลื่อนโครงการ/
กิจกรรมของกลุ่มจังหวัดให้บรรลุผลตามวัตถุประสงค์

๓.๒.๔ เป้าประสงค์รวม

เศรษฐกิจมั่นคง ประชาชนมั่งคั่ง และความสุขที่ยั่งยืน โดย

๓.๒.๔.๑ เศรษฐกิจมั่นคง ประเมินจากอัตราการขยายตัวมูลค่าผลิตภัณฑ์กลุ่มจังหวัด
ร้อยละ ๓.๕

๓.๒.๔.๒ ประชาชนมั่งคั่ง ประเมินจากมูลค่าผลิตภัณฑ์กลุ่มจังหวัดเฉลี่ยต่อหัว เพิ่มขึ้น
ร้อยละ ๕

๓.๒.๔.๓ ความสุขที่ยั่งยืน ประเมินจากดัชนีความก้าวหน้าของคน(HAI) เฉลี่ยของ
กลุ่มจังหวัดต้องไม่น้อยกว่าค่าเฉลี่ยของปี ๒๕๕๙ - ๒๕๖๐ (หรือไม่น้อยกว่า ๐.๖๒๒๙)

๓.๒.๕ ประเด็นยุทธศาสตร์

ประเด็นยุทธศาสตร์ที่ ๑ พัฒนาสินค้าเกษตร อุตสาหกรรม พาณิชยกรรม และบริการ
ด้วยนวัตกรรม สู่มาตรฐานสากล

ประเด็นยุทธศาสตร์ที่ ๒ ศูนย์กลางการท่องเที่ยวเชิงอนุรักษ์ประวัติศาสตร์ภาค
ตะวันตกและอารยธรรมทวารวดี

ประเด็นยุทธศาสตร์ที่ ๓ พัฒนาและส่งเสริมการค้าชายแดนและการค้าผ่านแดนให้มี
ศักยภาพผลักดันเขต พัฒนาเศรษฐกิจพิเศษนำไปสู่การกระตุ้นให้เกิดการค้าการลงทุนระหว่างประเทศ

๓.๒.๖ เป้าประสงค์/กลยุทธ์/ตัวชี้วัด ตามประเด็นยุทธศาสตร์

ประเด็นยุทธศาสตร์ที่ ๑ : พัฒนาสินค้าเกษตร อุตสาหกรรม พาณิชยกรรม และ
บริการด้วยนวัตกรรมสู่มาตรฐานสากล

เป้าประสงค์: (๑) พัฒนาสินค้า ผลิตภัณฑ์การเกษตร อุตสาหกรรม และบริการให้ได้
คุณภาพ สู่มาตรฐานสากล

(๒) เพิ่มศักยภาพผู้ผลิตและตลาดสินค้าภาคการเกษตร พาณิชยกรรม อุตสาหกรรมสู่
ประเทศไทย ๔.๐

กลยุทธ์ : (๑) เพิ่มพื้นที่การทำเกษตร GAP และเตรียมความพร้อมเพื่อการทำเกษตร
อินทรีย์

(๒) ส่งเสริมผู้ผลิต ผู้ประกอบการแรงงานภาคเกษตรกรรม พาณิชยกรรม อุตสาหกรรมให้
มีศักยภาพในการปรับเปลี่ยนกระบวนการผลิตการบริหารจัดการตลาด และบริการโดยใช้นวัตกรรม

(๓) ส่งเสริมและสนับสนุนการตลาดประชาสัมพันธ์ สินค้าและบริการ

(๔) ปรับปรุงโครงสร้างพื้นฐานและบริหารจัดการแหล่งน้ำเพื่อลดความเสี่ยงจากภัยพิบัติ
เพื่อสนับสนุนการพัฒนาสินค้า เกษตรอุตสาหกรรม และบริการ

ตัวชี้วัด :

| ตัวชี้วัด | ข้อมูลปีฐาน | | ค่าเป้าหมาย | | | | |
|--|-------------|------|---------------------------|---------------------------|---------------------------|---------------------------|---------------------------------|
| | ๒๕๕๙ | ๒๕๖๐ | ๒๕๖๒ | ๒๕๖๓ | ๒๕๖๔ | ๒๕๖๕ | ๒๕๖๒-๒๕๖๕ |
| ๑. ร้อยละของผู้เข้าร่วมโครงการที่ได้รับการรับรองมาตรฐาน(GAP/GFM/Oganic/PGS) เทียบจากผู้เข้าร่วมโครงการ | N/A | N/A | ได้รับเพิ่มขึ้น ร้อยละ ๕ | ได้รับเพิ่มขึ้น ร้อยละ ๑๐ | ได้รับเพิ่มขึ้น ร้อยละ ๑๕ | ได้รับเพิ่มขึ้น ร้อยละ ๒๐ | ได้รับเพิ่มขึ้น ร้อยละ ๑๒.๕/ปี |
| ๒. มูลค่าสินค้าภาคการเกษตรที่ได้รับการรับรองมาตรฐานเทียบกับสินค้าทั่วไป | N/A | N/A | มูลค่าเพิ่มขึ้น ร้อยละ ๑๐ | มูลค่าเพิ่มขึ้น ร้อยละ ๑๐ | มูลค่าเพิ่มขึ้น ร้อยละ ๑๐ | มูลค่าเพิ่มขึ้น ร้อยละ ๑๐ | มูลค่าเพิ่มขึ้น ร้อยละ ๑๐ ต่อปี |
| ๓. จำนวนนวัตกรรมภาคเกษตรกรรม พาณิชยกรรม อุตสาหกรรม สินค้าชุมชน ที่ใช้นวัตกรรม | N/A | N/A | เพิ่มขึ้น ๑๐ นวัตกรรม | เพิ่มขึ้น ๑๐ นวัตกรรม | เพิ่มขึ้น ๑๐ นวัตกรรม | เพิ่มขึ้น ๑๐ นวัตกรรม | เพิ่มขึ้น ๔๐ นวัตกรรม |

ประเด็นยุทธศาสตร์ที่ ๒ : ศูนย์กลางการท่องเที่ยวเชิงอนุรักษ์ประวัติศาสตร์ภาคตะวันตกและอารยธรรมทวารวดี

เป้าประสงค์ : เพิ่มรายได้และจำนวนนักท่องเที่ยว

กลยุทธ์ : (๑) พัฒนาโครงสร้างพื้นฐานและสิ่งอำนวยความสะดวกเพื่อเชื่อมโยงแหล่งท่องเที่ยวของกลุ่มจังหวัด

(๒) สนับสนุนกิจกรรมการตลาด การประชาสัมพันธ์ เพื่อส่งเสริมกิจกรรมการท่องเที่ยวของกลุ่มจังหวัด

(๓) พัฒนาแหล่งท่องเที่ยวให้เติบโตอย่างยั่งยืนด้วยการยกระดับการท่องเที่ยวเชิงคุณภาพ

(๔) พัฒนาศักยภาพบุคลากรด้านการท่องเที่ยว ทั้งผู้ประกอบการด้านการท่องเที่ยว และผู้ที่มีส่วนเกี่ยวข้องกับชุมชนในแหล่งท่องเที่ยว

ตัวชี้วัด :

| ตัวชี้วัด | ข้อมูลปีฐาน | | ค่าเป้าหมาย | | | | |
|---|-------------|--------|-------------|------|------|------|-----------|
| | ๒๕๕๙ | ๒๕๖๐ | ๒๕๖๒ | ๒๕๖๓ | ๒๕๖๔ | ๒๕๖๕ | ๒๕๖๒-๒๕๖๕ |
| ๑. ร้อยละที่เพิ่มขึ้น ของรายได้จากการท่องเที่ยวเฉลี่ย ๓ ปี ย้อนหลัง | ๑๙.๑๗% | ๑๖.๕๙% | ๑๕% | ๑๗% | ๒๐% | ๒๒% | ๑๘.๕% |
| ๒. ร้อยละที่เพิ่มขึ้นของจำนวนนักท่องเที่ยวเฉลี่ย ๓ ปี ย้อนหลัง | ๗.๖๗% | ๘.๔๙% | ๖% | ๗% | ๘% | ๙% | ๗.๕% |

ประเด็นยุทธศาสตร์ที่ ๓ : พัฒนาและส่งเสริมการค้าชายแดนและการค้าผ่านแดนให้มีศักยภาพ ผลักดันเขตพัฒนาเศรษฐกิจพิเศษ นำไปสู่การกระตุ้นให้เกิดการค้าการลงทุนระหว่างประเทศ

เป้าประสงค์ : รายได้จากการจำหน่ายสินค้าและบริการเพิ่มขึ้น

ส่วนที่ ๒ ยุทธศาสตร์การพัฒนาศูนย์การค้าปลีกส่วนท้องถิ่น

กลยุทธ์ (๑) พัฒนาระบบอำนวยความสะดวก ระบบโลจิสติกส์และเครือข่ายคมนาคม
เพื่อกระตุ้นให้เกิดการค้าการลงทุนเชื่อมโยงการค้าสู่เอเชีย

(๒) พัฒนาด้านชายแดนและเขตพัฒนาเศรษฐกิจพิเศษ

(๓) ส่งเสริมกิจกรรมทางการตลาดและการประชาสัมพันธ์ทั้งในประเทศและต่างประเทศ

(๔) พัฒนาสินค้าผลิตภัณฑ์และบริการเพื่อการส่งออก

(๕) ยกระดับผู้ประกอบการและแรงงานของกลุ่มจังหวัดให้มีความสามารถในการแข่งขันและสามารถประกอบธุรกิจระหว่างประเทศได้

(๖) พัฒนาระบบส่งเสริมและกระตุ้นให้เกิดการค้า การลงทุนในกลุ่มจังหวัดและผลักดันให้มีการลงทุนในต่างประเทศ

ตัวชี้วัด :

| ตัวชี้วัด | ข้อมูลปีฐาน | | ค่าเป้าหมาย | | | | |
|---|-------------|---------------|-------------|---------|---------|---------|-----------|
| | ๒๕๕๙ | ๒๕๖๐ | ๒๕๖๒ | ๒๕๖๓ | ๒๕๖๔ | ๒๕๖๕ | ๒๕๖๒-๒๕๖๕ |
| ๑. จำนวนที่เพิ่มขึ้นของผู้ประกอบการ (SME,OTOP YEC BIZCLUB) ที่ได้รับการส่งเสริมในกลุ่มจังหวัด | N/A | ๒๐๔ | N/A | ๑๐๐ ราย | ๑๐๐ ราย | ๑๐๐ ราย | ๓๐๐ ราย |
| ๒. ร้อยละที่เพิ่มขึ้นของรายได้จากการจำหน่ายสินค้าของผู้ประกอบการที่ได้รับการส่งเสริม | N/A | ๖,๐๐๐ ล้านบาท | N/A | ๕% | ๕% | ๕% | ๕% ต่อปี |

๓.๓ แผนพัฒนาจังหวัดราชบุรี พ.ศ. ๒๕๖๑ – ๒๕๖๕ (ฉบับทบทวน ปี พ.ศ. ๒๕๖๓)

๓.๓.๑ วิสัยทัศน์ (Vision) “เมืองเกษตรสีเขียว เศรษฐกิจมั่นคง สังคมมีความสุข”

จากจุดยืนการพัฒนาและความพร้อมและความโดดเด่นทางการเกษตรของจังหวัดราชบุรี และความต้องการของตลาดทั้งในประเทศและต่างประเทศที่ต้องการผลผลิตอาหารที่มีคุณภาพและการมุ่งเน้นการเติบโตที่เป็นมิตรกับสิ่งแวดล้อม ตามนโยบายการพัฒนาตามยุทธศาสตร์ประเทศไทย ๒๐ ปี และการมุ่งเน้นการเติบโตของเศรษฐกิจที่เติบโตอย่างต่อเนื่องจากศักยภาพและการพัฒนานวัตกรรม พร้อมทั้งการเชื่อมโยงเศรษฐกิจกับจังหวัดใกล้เคียง ภาค และอาเซียน และการมุ่งเน้นการปรับปรับบทของสังคมให้เป็นเมืองที่มีความเข้มแข็ง ประชาชนมีคุณภาพ วัฒนธรรม วิถีชีวิตมีความยั่งยืน จังหวัดราชบุรีจึงได้กำหนด วิสัยทัศน์ว่า “เมืองเกษตรสีเขียว เศรษฐกิจมั่นคง สังคมมีความสุข”

เมืองเกษตรสีเขียว หมายถึง การเกษตรของจังหวัดมีคุณภาพ มาตรฐานระดับส่งออก มีการนำ เทคโนโลยีและนวัตกรรมมาใช้ในการเพิ่มประสิทธิภาพการผลิต และการแปรรูปสินค้าภาคเกษตรให้มีคุณภาพและมาตรฐานเพื่อรองรับการเป็น “เมืองเกษตรสีเขียว” เกษตรกรมีสมรรถนะสูงเป็น Young Smart Farmer/Smart Farmer ที่เข้าใจและเข้าถึงหลักการ “ตลาดนำการผลิต และการแปรรูปเพื่อสร้างมูลค่าเพิ่ม” สถาบันเกษตรกรเข้มแข็งและมีเครือข่ายธุรกิจทั้งในและต่างประเทศ การพัฒนาการเกษตรประสบความสำเร็จในการมุ่งเน้นการส่งเสริมและการพัฒนาการเกษตรที่เป็นมิตรกับสิ่งแวดล้อม มีการบริหารจัดการ ส่วนที่ ๒ ยุทธศาสตร์การพัฒนางานองค์กรปกครองส่วนท้องถิ่น

ทรัพยากรธรรมชาติอย่างคุ้มค่าและยั่งยืน จังหวัดราชบุรีเป็นเมืองอาหารคุณภาพ เพื่อสร้างความมั่นคงทางอาหาร แก่ชาวราชบุรี ชาวไทย และนานาชาติประเทศมีผลผลิตจากการเกษตรที่พัฒนาเป็นแบรนด์จากการเกษตรที่เข้มแข็ง และมีมูลค่า

ความยั่งยืนด้วยทรัพยากรธรรมชาติและสิ่งแวดล้อมที่อุดมสมบูรณ์เอื้อต่อการพัฒนาการเกษตร และการเสริมสร้างความมั่นคงในสังคมการอนุรักษ์และฟื้นฟูทรัพยากรธรรมชาติเป็นค่านิยมทางสังคมที่เข้มแข็ง เมืองราชบุรีมีการพัฒนาบ้านเมืองให้สะอาดรักษาสิ่งแวดล้อม จังหวัดราชบุรีให้ความสำคัญกับการมีแหล่งพลังงานทดแทน พลังงานทางเลือกเพื่อการพึ่งตนเอง

การจัดการทรัพยากรธรรมชาติให้มีความอุดมสมบูรณ์ ใช้อย่างสมดุล มุ่งสร้างให้มีพื้นที่ต้นแบบนิเวศน์ ที่ยั่งยืน กระจายทั่วทั้งจังหวัดจังหวัดราชบุรีเน้นการพัฒนาผ่านการบูรณาการความร่วมมือกับภาคีทุกภาคส่วนอย่างเข้มแข็งในการบริหารจัดการทรัพยากรธรรมชาติในระบบนิเวศป่าเขา กลุ่มน้ำหนัก กลุ่มน้ำร่อง ให้มีความอุดมสมบูรณ์ พื้นที่ธรรมชาติของจังหวัด เน้นการอนุรักษ์เชิงป้องกัน และการใช้ประโยชน์อย่างมีคุณค่า เพื่อหนุนเสริมการพัฒนาการเกษตรการท่องเที่ยว การเกษตรเพิ่มค่าเพื่อการพัฒนาการเศรษฐกิจของจังหวัด และการมีคุณภาพชีวิตที่ดีของประชาชน

การจัดการขยะ น้ำเสียในชุมชนเมือง ในแหล่งท่องเที่ยวและในชุมชนดีขึ้นอย่างต่อเนื่อง จังหวัดให้ความสำคัญกับการจัดการขยะที่เข้าถึง และนำมาใช้ให้เกิดประโยชน์สูงสุด พร้อมทั้งการส่งเสริมการจัดการ ระบบนิเวศธรรมชาติในชุมชน เพื่อเป็นหลักประกันที่ยั่งยืนของการพัฒนาทั้งความมั่นคงทางอาหาร และการรักษาไว้ซึ่งวิถีชีวิตเมืองราชบุรี

เศรษฐกิจมั่นคง หมายถึง ความมั่นคงจาก ๔ องค์ประกอบหลัก คือ

- ความมั่นคงทางด้านเศรษฐกิจฐานการเกษตร เน้นการพัฒนาผลผลิตสินค้าเกษตรที่มีคุณภาพระดับเอเชียและนานาชาติ มุ่งเน้นการสร้างเศรษฐกิจการเกษตรจากการพัฒนาระบบการผลิตแบบครบวงจรด้วยนวัตกรรมการเกษตรที่แข่งขันได้ ควบคุมคุณภาพในรูปแบบเกษตรแปลงใหญ่ และมีมาตรฐานเกษตรอินทรีย์ เกษตรปลอดภัยเพื่อการส่งออก การสร้างโอกาสทางเศรษฐกิจจากการเกษตรเพื่อการส่งออกด้วยนวัตกรรมเพิ่มค่า เสริมสร้างความเข้มแข็งของการเป็นเมืองปศุสัตว์ที่เน้นการพัฒนาสินค้าปศุสัตว์ โดยระบบส่งเสริมการเกษตรแบบแปลงใหญ่ให้ได้คุณภาพมาตรฐาน GAP เพื่อการส่งออกและสร้างโอกาสทางการตลาดแก่จังหวัด จังหวัดมีแหล่งรวบรวมผลผลิตกลางในระดับชุมชนที่เชื่อมโยงกับแหล่งรวบรวมผลผลิตกลางกับจังหวัด และเชื่อมโยงกับระดับภาค จังหวัด มุ่งพัฒนาเป็นคลังรวบรวมสินค้าเกษตรที่มีมาตรฐาน เน้นการจัดการระดับสากลผ่านระบบสหกรณ์ การดำเนินงานทางธุรกิจและเครือข่ายประชารัฐ พร้อมทั้งพัฒนาจังหวัดให้เป็นเมืองเศรษฐกิจเมืองอาหารที่มีคุณภาพ ปลอดภัย (Food Innopolis) สร้างสรรค์เทคโนโลยี นวัตกรรมมาใช้เพื่อช่วยลดต้นทุนการผลิตและเพิ่มมูลค่าให้สินค้าเกษตรและการบริหารจัดการการเกษตรของจังหวัด พร้อมทั้งการสร้าง ความมั่นคงทางอาหาร การผลิตข้าวและพืชผักคุณภาพเพื่อการบริโภคในจังหวัด

- ความมั่นคงจากการเน้น การเติบโตของอุตสาหกรรมเพิ่มค่าภาคธุรกิจภาคอุตสาหกรรมต่อเนื่องจากการเกษตรและภาคอุตสาหกรรมทุกภาคส่วนของจังหวัดมีความสามารถในการแข่งขันผู้ประกอบการขนาดกลางและขนาดย่อม และผู้ประกอบการใหม่ (SMEs/Start up) วิสาหกิจชุมชน สหกรณ์ กลุ่มอาชีพต่างๆ เติบโตอย่างต่อเนื่อง สามารถสร้างสรรค์ผลิตภัณฑ์เป็นแบรนด์สินค้าที่มีศักยภาพการแข่งขัน ระบบการบริการของรัฐ และการอำนวยความสะดวกด้านการค้าและการลงทุนมีความทันสมัย มีธรรมาภิบาลจังหวัด สามารถสร้างสรรค์นวัตกรรมเพื่อการขับเคลื่อนการพัฒนาเศรษฐกิจฐานรากและประชารัฐ และ OTOP เพื่อรองรับประเทศไทย ๔.๐ สนับสนุนอุตสาหกรรมที่ยั่งยืน และสนับสนุนการใช้นวัตกรรมสร้างรูปแบบการผลิตและการบริโภคที่ยั่งยืน

- ความมั่นคงจากการบริการมูลค่าสูง การพัฒนากิจกรรมการท่องเที่ยวของจังหวัดราชบุรี มีความหลากหลาย โดยเน้นอัตลักษณ์และศักยภาพของพื้นที่ สามารถสร้างความสำเร็จในการพัฒนาการ ส่วนที่ ๒ ยุทธศาสตร์การพัฒนากองคกรปกครองส่วนท้องถิ่น

ท่องเที่ยวตามแนวทาง ๑๒ เมืองต้องห้ามพลาด โดยคำนึงถึงกลุ่มเป้าหมายนักท่องเที่ยวทุกกลุ่ม ส่งเสริมการท่องเที่ยว เชิงสร้างสรรค์ ภูมิปัญญา การเกษตร สุขภาพ และการพัฒนานวัตกรรมทางด้านศิลปวัฒนธรรมไปสู่การสร้างมูลค่า

- ความมั่นคงจากฐานของการพัฒนาโครงสร้างพื้นฐาน การคมนาคมขนส่ง และโลจิสติกส์ทั้งทางน้ำทางบกและทางราง รองรับเสริมสร้างเศรษฐกิจ ยกกระตือรือร้นการพัฒนาจังหวัดเพื่อเป็นประตูการค้าบริการ การท่องเที่ยวและการลงทุน เชื่อมโยงประชาคมเศรษฐกิจอาเซียนหรือ Asean Economy Community : AEC ระเบียบเศรษฐกิจตะวันออกหรือ Eastern Economic Corridor : EEC และพื้นที่เศรษฐกิจพิเศษหรือ Special Economic Zone : SEC และการพัฒนาโครงสร้างพื้นฐาน เพื่อกระจายความเจริญและสร้างโอกาสแก่ชุมชน เชื่อมโยงระหว่างชุมชนและเส้นทางหลักการสร้างระบบสาธารณสุขปโภคและโครงสร้างพื้นฐานรองรับการขยายตัวของ เมือง ระหว่างเมือง และการพัฒนาราชบุรีเป็นเมืองอัจฉริยะ (Smart City) รองรับ การเป็นประตูการค้า การลงทุนและการท่องเที่ยวอาเซียน

สังคมมีความสุข หมายถึง เศรษฐกิจชุมชนมีความเข้มแข็ง ประชาชนสามารถพึ่งพาตนเองในการสร้าง งาน อาชีพ และรายได้ในชุมชน เกิดระบบเศรษฐกิจหมุนเวียนในชุมชนประชาชนมีความรู้ ความเข้าใจ ความเชื่อมั่น และมีส่วนร่วมของทุกภาคส่วนตามแนวทางประชารัฐ การลดความเหลื่อมล้ำ ส่งเสริมความเท่าเทียมทางเพศ การจัดการความยากจน ส่งเสริมการน้อมนำปรัชญาของเศรษฐกิจพอเพียงมาปรับใช้ในการดำเนินชีวิต เพื่อสร้างวัฒนธรรมและค่านิยมแก่ชุมชน และครอบครัว จังหวัดราชบุรีประสบความสำเร็จในการดูแลประชาชนที่เปราะบาง คนยากจน ผู้สูงอายุ คนพิการ ผู้ด้อยโอกาส ผ่านกลไก “บำบัดทุกข์ บำรุงสุข” แก่ประชาชนทุกกลุ่มด้วยแนวทางประชารัฐ และตามแนวทางศาสตร์พระราชาเพื่อการพัฒนาที่ยั่งยืน เน้นการไม่ทิ้งใครไว้ข้างหลังตามนโยบายการพัฒนาประเทศ

ชุมชนมีบทบาทในการอนุรักษ์ ส่งเสริมวัฒนธรรม ศิลปะชุมชน ตลอดจนพัฒนาเพื่อ การสร้างคุณค่าเชิงเศรษฐกิจ ยกกระตือรือร้นการศึกษาให้ได้มาตรฐาน และส่งเสริมการเรียนรู้ตลอดชีวิต ชาวราชบุรีมีความปรองดอง สมานฉันท์ เป็นน้ำหนึ่งใจเดียวกัน ยึดมั่นการปกครองในระบอบประชาธิปไตยอันมีพระมหากษัตริย์เป็นประมุข การใช้วิถีวัฒนธรรม และแนวทางศาสนา การห่างไกลอบายมุข ชุมชนมีความเข้มแข็งสงบสุข ระบบการอำนวยความสะดวกเป็นธรรมทางสังคมเพื่อการแก้ไขปัญหาความเดือดร้อนของประชาชนมี ประสิทธิภาพ ชาวราชบุรีมีความเข้าใจในสิทธิและหน้าที่มีความรับผิดชอบ เอื้ออาทรช่วยเหลือเกื้อกูล เคารพ กฎหมาย และกตีกาสังคม มีธรรมาภิบาลในทุกภาคส่วนมีคุณธรรม จริยธรรม มีความซื่อสัตย์ สุจริต และรู้จักพอเพียง มีความสามัคคี มีวินัย ทำนุบำรุงและส่งเสริมศาสนาและจารีตประเพณีอันดีงาม

ราชบุรีเป็นต้นแบบเมืองสุขภาวะ เพื่อประชาชนมีความฉลาดรู้ทางสุขภาพ มีทักษะทาง สุขภาพ สามารถ พึ่งพาตนเองทางสุขภาพ จัดการสุขภาพครอบครัวและชุมชนได้ ระบบทางการแพทย์ที่มีคุณภาพ และเป็นเลิศ มีการพัฒนานวัตกรรมระบบการสาธารณสุข เพื่อสร้างสรรค์เศรษฐกิจเพิ่มค่า เชื่อมโยงการท่องเที่ยว เชิงสุขภาพ

ประชาชน สังคมมีความสามารถพัฒนารองรับการเปลี่ยนแปลง ภาศิจาจากทุกภาคส่วน ร่วมพัฒนา การศึกษาให้เป็นเมืองแห่งการเรียนรู้ ประชาชนโดยเฉพาะวัยเยาวชน ทำงานมีทักษะสากล (ภาษาอังกฤษ เทคโนโลยีสารสนเทศ) ประชาชนปรับตัว และยอมรับการเปลี่ยนแปลงของสังคม มีหมู่บ้าน วัฒนธรรมวิถีชีวิตตามหลักปรัชญาเศรษฐกิจพอเพียง พัฒนาเยาวชนให้มีทักษะการคิด ท้นโลก มีการเรียนรู้ตลอด ชีวิต และการมีจิตสำนึกวัฒนธรรมไทยและสิ่งแวดล้อม

ชุมชนเข้มแข็งด้วยด้วยมิติทางวัฒนธรรม ประเพณี ศาสนา และยกระดับชุมชนให้เป็น ชุมชนคุณธรรม สังคม อยู่เย็นเป็นสุขอย่างยั่งยืน และมีเศรษฐกิจชุมชนที่เติบโตอย่างต่อเนื่อง ชุมชนเข้มแข็งโดย การสร้างเศรษฐกิจชุมชนบนพื้นฐานปรัชญาเศรษฐกิจพอเพียง และความเข้มแข็งของสถาบันครอบครัวในการบ่ม ส่วนที่ ๒ ยุทธศาสตร์การพัฒนาศูนย์การปกครองส่วนท้องถิ่น

เพาะจิตใจให้เข้มแข็ง ชุมชนมีความเป็นระเบียบเรียบร้อย มีความปลอดภัยทั้งชีวิตและทรัพย์สิน จังหวัดราชบุรีเป็น
ถิ่นฐานที่ปลอดภัยสำหรับอยู่อาศัย ชุมชนปลอดภัยเสถียร มีการจัดการภัยพิบัติและสาธารณภัยอย่างมี
ประสิทธิภาพ

๓.๓.๒ เป้าประสงค์รวม (Ultimate Goal) จังหวัดราชบุรีได้กำหนดเป้าประสงค์
รวม ๓ เป้าประสงค์รวม คือ

๑) จังหวัดมีการขยายตัวและความเข้มแข็งทางเศรษฐกิจ ความสามารถในการ
แข่งขันเพิ่มขึ้น

๒) ครอบครัวและชุมชนมีคุณภาพชีวิตที่ดี มั่นคง และลดความเหลื่อมล้ำการ
พัฒนาทั่วถึงทั้งจังหวัด

๓) ทรัพยากรธรรมชาติและสิ่งแวดล้อมมีความอุดมสมบูรณ์มากขึ้น มีต้นแบบ
การพัฒนาให้เป็นเมืองน่าอยู่ และเมืองที่การเติบโตทางเศรษฐกิจสีเขียว ภัยพิบัติทางธรรมชาติลดลง

๓.๓.๓ ประเด็นยุทธศาสตร์ (Strategic Issue)

เพื่อขับเคลื่อนการบรรลุในเป้าประสงค์รวมทั้ง ๓ ข้อ จังหวัดราชบุรีจึงได้กำหนด
ประเด็นยุทธศาสตร์ ๔ ประเด็น และซึ่งแต่ละประเด็นยุทธศาสตร์มีการให้น้ำหนักในการพัฒนาในรอบ ๔ ปี (พ.ศ.
๒๕๖๑ - ๒๕๖๔) ระยะทบทวน พ.ศ. ๒๕๖๒ ดังนี้

**๑) ประเด็นยุทธศาสตร์ที่ ๑ พัฒนาการเกษตรสีเขียวแบบครบวงจร และ
เมืองอาหารคุณภาพที่เติบโตอย่างมั่นคง**

- กลยุทธ์ที่ ๑ พัฒนาการบริหารจัดการน้ำ ดิน และนวัตกรรมกรรมการทำการเกษตร
เป็นมิตรกับสิ่งแวดล้อม

- กลยุทธ์ที่ ๒ ยกระดับการพัฒนาผลผลิต สินค้าเกษตรและอาหารสู่มาตรฐาน
เมืองอาหาร เมืองสมุนไพรระดับสากล

- กลยุทธ์ที่ ๓ สร้างสรรค์องค์ความรู้ นวัตกรรม และเทคโนโลยีการเกษตร ๔.
รองรับการเกษตรแห่งยุคดิจิทัล และการเกษตรแห่งอนาคต

- กลยุทธ์ที่ ๔ ส่งเสริมและเร่งขยายผลแนวคิดการทำการเกษตรตามหลัก
ปรัชญาของเศรษฐกิจ พอเพียงให้เป็นรูปธรรมทั่วทุกพื้นที่เพื่อความมั่นคงทางอาหารและการเกษตรที่พึ่งตนเอง

- กลยุทธ์ที่ ๕ พัฒนาเกษตรกร กลุ่มเกษตรกรให้เข้มแข็งด้วยตนเอง และมี
สมรรถนะที่เท่าทันการเปลี่ยนแปลงและแข่งขันได้

- กลยุทธ์ที่ ๖ สร้างและ พัฒนาการตลาดการเกษตรที่มีคุณค่าและมูลค่าเพิ่ม
แบบครบวงจร หนุนเสริมเศรษฐกิจเพิ่มค่าจากฐานการเกษตร

- กลยุทธ์ที่ ๗ สร้างคุณค่า มูลค่าเพิ่มจากฐานการเกษตรก้าวหน้าแบบครบวงจร
สู่อุตสาหกรรมเกษตรเติบโตอย่างเป็นมิตรกับสิ่งแวดล้อม

**๒) ประเด็นยุทธศาสตร์ที่ ๒ เสริมสร้างความมั่นคงทางเศรษฐกิจการค้า การ
บริการการท่องเที่ยว ด้วยนวัตกรรม และบริการที่มีมูลค่าสูง**

- กลยุทธ์ที่ ๑ เสริมสร้างความเข้มแข็งของอุตสาหกรรมท่องเที่ยวที่เติบโต
จากชุมชน เชื่อมโยงการท่องเที่ยวอาเซียนและเสริมสร้างเศรษฐกิจฐานการท่องเที่ยวด้วยบริการที่มีมูลค่าสูง

- กลยุทธ์ที่ ๒ เสริมสร้างขีดความสามารถการแข่งขันในเชิงธุรกิจของภาค
บริการ และเมืองการค้าที่มีศักยภาพทั้งฐานบริการเดิมและฐานบริการใหม่ เพื่อส่งเสริมให้เศรษฐกิจของจังหวัด
เติบโตอย่างเข้มแข็ง

ส่วนที่ ๒ ยุทธศาสตร์การพัฒนองค์กรปกครองส่วนท้องถิ่น

- กลยุทธ์ที่ ๓ ส่งเสริมการพัฒนาเศรษฐกิจชุมชน และการสร้างอาชีพจากฐานธรรมชาติ วัฒนธรรม และภูมิปัญญาท้องถิ่น
- กลยุทธ์ที่ ๔ สร้างสรรค์นวัตกรรมทางการค้า การลงทุน การบริการ การท่องเที่ยว รองรับการขับเคลื่อนยุทธศาสตร์ทางเศรษฐกิจ และการพัฒนาสู่สังคมดิจิทัล
- กลยุทธ์ที่ ๕ พัฒนาโครงสร้างพื้นฐานเมืองการคมนาคม การขนส่ง การโลจิสติกส์ให้มีความปลอดภัย รองรับการท่องเที่ยว การขับเคลื่อนเศรษฐกิจ การเติบโตของเมือง และการเชื่อมโยงการค้าชายแดน

๓) ประเด็นยุทธศาสตร์ที่ ๓ การพัฒนาคุณภาพประชาชน และความมั่นคงในคุณภาพชีวิตด้วยหลักปรัชญาของเศรษฐกิจพอเพียง

- กลยุทธ์ที่ ๑ เสริมสร้างวิถีชีวิตชุมชนเข้มแข็ง ชุมชนน่าอยู่ สันติสุขตามแนวทางของหลักปรัชญาของเศรษฐกิจพอเพียง
- กลยุทธ์ที่ ๒ พัฒนาคนคุณภาพ เสริมสร้างขีดความสามารถประชาชนตลอดช่วงวัยด้วยความรู้ และการพัฒนาการเรียนรู้ตลอดชีวิต
- กลยุทธ์ที่ ๓ เสริมสร้างคุณภาพชีวิต ลดความเหลื่อมล้ำ ด้วยคุณภาพการบริการรัฐ และระบบสวัสดิการชุมชน มุ่งสู่ความเป็นเมืองสุขภาวะ
- กลยุทธ์ที่ ๔ พัฒนาจังหวัดให้เป็นเมืองปลอดภัยในชีวิตและทรัพย์สิน ชุมชนมีความสงบเรียบร้อยน่าอยู่
- กลยุทธ์ที่ ๕ พัฒนาระบบการบริหาร การบริการรัฐที่ทันสมัย มีคุณภาพรองรับการเติบโตของจังหวัด การเชื่อมโยงสากล และการเสริมสร้างธรรมาภิบาลเพื่อประชาชนเชื่อมั่น และวางใจ

๔) ประเด็นยุทธศาสตร์ที่ ๔ การจัดการทรัพยากรธรรมชาติและสิ่งแวดล้อมที่สมดุล และใช้ประโยชน์อย่างยั่งยืน

- กลยุทธ์ที่ ๑ เพิ่มความมั่นคงทางทรัพยากรทางธรรมชาติให้มีความอุดมสมบูรณ์ของระบบนิเวศ
- กลยุทธ์ที่ ๒ พัฒนาการบริหารจัดการน้ำเพื่อการเกษตร การจัดการน้ำท่วม น้ำแล้ง เพื่อให้เกิดความสมดุลและยั่งยืน
- กลยุทธ์ที่ ๓ เสริมสร้างความมั่นคงทางพลังงานเพื่อการพึ่งตนเองของชุมชนเกษตรกร และพลังงาน เพื่อการส่งเสริมการผลิตของอุตสาหกรรมสีเขียว
- กลยุทธ์ที่ ๔ พัฒนานิเวศน์เมืองที่เป็นมิตรกับสิ่งแวดล้อม ลดขยะ ลดน้ำเสีย ลดมลพิษ ด้วยกลไก ชุมชน และการจัดการแบบมีส่วนร่วม โดยในแต่ละประเด็นยุทธศาสตร์จะมีแนวคิด หลักการ วัตถุประสงค์ เป้าประสงค์ และตัวชี้วัด พร้อมทั้งกลยุทธ์และมาตรการและแนวทางปฏิบัติ และแผนงานโครงการ ดังรายละเอียดต่อไปนี้

ตัวชี้วัดและค่าเป้าหมายของเป้าประสงค์รวม ดังนี้

| เป้าประสงค์รวม | ตัวชี้วัด | คำฐาน | ค่าเป้าหมายรายปี | | | | |
|--|---|-----------------------------------|------------------|-------------|-------------|-------------|-------------|
| | | | ๒๕๖๑ | ๒๕๖๒ | ๒๕๖๓ | ๒๕๖๔ | ๒๕๖๕ |
| ๑. จังหวัดมีการขยายตัวและความเข้มแข็งทางเศรษฐกิจ ความสามารถในการแข่งขันเพิ่มขึ้น | ๑.๑ อัตราการขยายตัวของผลิตภัณฑ์มวลรวมจังหวัดเฉลี่ย | ๑๕๓.๘๒๔ ล้านบาท (ปี ๒๕๕๗) | ร้อยละ ๓.๘๕ | ร้อยละ ๓.๘๕ | ร้อยละ ๔.๐๐ | ร้อยละ ๔.๐๐ | ร้อยละ ๔.๕๐ |
| | ๑.๒ อัตราส่วนหนี้เฉลี่ยต่อรายได้เฉลี่ยของครัวเรือนลดลง | เท่า ๕.๓๕ (ปี ๒๕๕๘) | - | เท่า ๔.๐๐ | - | เท่า ๓.๐๐ | - |
| | ๑.๓ ผลิตภาพแรงงานของจังหวัด ราชบุรีเพิ่มขึ้น | ๒๑๔,๘๑๘บาท (ปี ๒๕๕๘) | - | ร้อยละ ๑๐ | - | ร้อยละ ๑๐ | - |
| ๒. ครอบครัวยุคใหม่มีคุณภาพชีวิตที่ดี มีมั่นคงและลดความเหลื่อมล้ำ การพัฒนาทั่วถึงทั้งจังหวัด | ๒.๑ ร้อยละของประชากรที่อยู่ใต้เส้นความยากจน | ร้อยละ ๙.๒๗ (ปี ๒๕๕๗) | ร้อยละ ๙ | ร้อยละ ๗ | ร้อยละ ๕ | ร้อยละ ๓ | ร้อยละ ๑ |
| | ๒.๒ สัมประสิทธิ์การกระจายรายได้ลดลง | สัดส่วน ๐.๔๙๖ (ปี ๒๕๕๖) | - | ๐.๔๕๐ | - | ๐.๓๕๐ | - |
| | ๒.๓ จำนวนกลุ่มคดีอาญาที่น่าสนใจลดลง | ๑๔๗ คดี (ปี ๒๕๕๗) | ร้อยละ ๕ | ร้อยละ ๕ | ร้อยละ ๕ | ร้อยละ ๕ | ร้อยละ ๕ |
| | ๒.๔ จำนวนปีการศึกษาเฉลี่ยของประชากรอายุ ๑๕-๕๙ปี เพิ่มขึ้น | ปี ๘.๙๐ (ปี ๒๕๕๘) | ปี ๙.๐๐ | ปี ๙.๑๐ | ปี ๙.๒๐ | ปี ๙.๓๐ | ปี ๙.๔๐ |
| ๓. ทรพยากรธรรมชาติและสิ่งแวดล้อมมีความอุดมสมบูรณ์มากขึ้น มีต้นแบบการพัฒนาให้เป็นเมืองน่าอยู่ และเมืองที่การเติบโตทางเศรษฐกิจสีเขียว ภัยพิบัติทางธรรมชาติลดลง | ๓.๑ อัตราการเปลี่ยนแปลงพื้นที่ป่าไม้ในจังหวัด เพิ่มขึ้น | ๑,๐๘๗,๓๘๗ ไร่ (ปี ๒๕๕๗) | ร้อยละ ๐.๐๕ | ร้อยละ ๐.๑๐ | ร้อยละ ๐.๑๕ | ร้อยละ ๐.๒๐ | ร้อยละ ๐.๒๕ |
| | ๓.๒ ร้อยละปริมาณขยะในพื้นที่จังหวัดลดลง | ๒๔๗,๑๐๕ ตัน (ปี ๒๕๕๘) | ร้อยละ ๔ | ร้อยละ ๖ | ร้อยละ ๘ | ร้อยละ ๑๐ | ร้อยละ ๑๒ |
| | ๓.๓ พื้นที่เสี่ยงภัยและภัยพิบัติได้รับการป้องกันและแก้ไข | ร้อยละ (ฐานข้อมูลพื้นที่เป้าหมาย) | ร้อยละ ๕๐ | ร้อยละ ๖๐ | ร้อยละ ๗๐ | ร้อยละ ๘๐ | ร้อยละ ๙๐ |

๓.๓.๔ จุดยืนและตำแหน่งการพัฒนาทางยุทธศาสตร์ของจังหวัดราชบุรี

จากการศึกษาความเปลี่ยนแปลงเชิงนโยบาย การวิเคราะห์ความต้องการของพื้นที่ และสภาพความเป็นไปของปัจจัยภายนอก จังหวัดราชบุรีจึงกำหนดจุดยืนและตำแหน่งการพัฒนาจังหวัดในรอบปี พ.ศ. ๒๕๖๒ – ๒๕๖๔ ประกอบด้วยตำแหน่งการพัฒนา ๔ จุดยืนสำคัญ ดังนี้

๑. ขับเคลื่อนจังหวัดสู่เมืองเกษตรสีเขียวต้นแบบที่ีระดับประเทศ และมีศักยภาพระดับนานาชาติ เสริมสร้างขีดความสามารถของจังหวัดในการเป็นฐานการผลิตสินค้าเกษตรเพื่อการส่งออกที่เป็นแบรนด์สินค้าจากฐานการเกษตรระดับ Product Champion ที่สามารถส่งออกไปยังนานาชาติ โดยเฉพาะประชาคม อาเซียนและประเทศคู่ค้า เช่น มะพร้าว กล้วยไม้ สับปะรด ชมพู่มะม่วง กล้วยหอม ปลาสาวยงาม และ ผลิตภัณฑ์เกษตรแปรรูป

๒. เสริมสร้างความมั่นคงทางเศรษฐกิจ โดยมุ่งเน้นการพัฒนาเมืองราชบุรีให้เป็นพื้นที่เศรษฐกิจฐานอุตสาหกรรมเพิ่มมูลค่า (Value based Economy) จากการค้า การบริการ และการท่องเที่ยวเชิงนิเวศและสุขภาพที่มีมูลค่าสูงและการเกษตร อุตสาหกรรมการเกษตรที่เติบโตอย่างมีเสถียรภาพเพิ่มมากขึ้นอย่างต่อเนื่อง และเป็นมิตรกับสิ่งแวดล้อม พัฒนาจังหวัดให้เป็นพื้นที่ผลิตการผลิตอาหารและสินค้าเกษตรที่มีคุณภาพมาตรฐาน มีความทันสมัยและเป็นสากล เพื่อเสริมสร้างความเข้มแข็งให้จังหวัดและหนุนเสริม การพัฒนาภาคกลางในการเป็นฐานการผลิตอาหารและสินค้าเกษตรที่มีคุณภาพ ปลอดภัยและได้มาตรฐานโลกและสนับสนุนการเป็นศูนย์กลางการผลิตอาหารของประเทศ โดยเฉพาะการรักษาและพัฒนาประสิทธิภาพในการผลิตอาหารของพื้นที่ให้สามารถเป็นฐานส่งออกอาหารรายใหญ่ของโลก

ส่วนที่ ๒ ยุทธศาสตร์การพัฒนากองคกรปกครองส่วนท้องถิ่น

๓. การพัฒนาจังหวัดราชบุรีให้เป็นสังคมแห่งความสุข ให้มีโครงสร้างพื้นฐานที่ดี เชื่อมโยงอย่างเป็นระบบรองรับการเติบโตในอนาคต และเตรียมพร้อมสังคมพัฒนาสู่เมืองสังคมคุณธรรมและสันติสุข ให้ประชาชนมีคุณภาพชีวิตที่ดี พัฒนาการให้มีคุณภาพสามารถปรับตัวได้ตามความเปลี่ยนแปลงของจังหวัด ประเทศและของโลก เป็นพลเมืองไทย พลเมืองอาเซียนและพลเมืองโลกที่เท่าทันการเปลี่ยนแปลงยุคดิจิทัล และมีความสุขมั่นคงในชีวิต บนฐานของปรัชญาของเศรษฐกิจพอเพียงเศรษฐกิจชุมชนเข้มแข็งและมีความมั่นคงทางสังคมอย่างทั่วถึง ประชาชนมีดัชนีความสุขเพิ่มขึ้นในทุกหมู่บ้าน

๔. สร้างฐานทรัพยากรรองรับการเกษตร การสร้างเศรษฐกิจและการพัฒนาคุณภาพชีวิต โดยการจัดการทรัพยากรธรรมชาติของจังหวัดราชบุรีให้มีความอุดมสมบูรณ์ใช้อย่างยั่งยืน มุ่งสร้างให้มีพื้นที่ต้นแบบนิเวศน์ที่ยั่งยืน ทั้งระดับจังหวัด อำเภอ ตำบลและหมู่บ้าน และบูรณาการความร่วมมือกับภาคีทุกภาคส่วนอย่างเข้มแข็ง ในการบริหารจัดการทรัพยากรธรรมชาติในระบบนิเวศ นิเวศป่าเขา นิเวศลุ่มน้ำ นิเวศชุมชนและระบบนิเวศเมือง ให้มีความอุดมสมบูรณ์และใช้ประโยชน์อย่างยั่งยืน หนุนเสริมการพัฒนาการเกษตร การท่องเที่ยว หนุนเสริมการค้า การบริการ และอุตสาหกรรมการเกษตร พัฒนาจังหวัดราชบุรีให้เป็นเมืองน่าอยู่ (Smart City) อย่างยั่งยืน

๔. ยุทธศาสตร์องค์การบริหารส่วนจังหวัดราชบุรี (พ.ศ. ๒๕๖๑ – ๒๕๖๕)

๑) วิสัยทัศน์ (Vision)

“เมืองน่าอยู่ เกษตรสู่สากล คนและชุมชนเข้มแข็ง สิ่งแวดล้อมดี การศึกษา สาธารณสุขเด่น การท่องเที่ยวที่ยั่งยืน”

๒) ยุทธศาสตร์การพัฒนา (Strategy)

(๑) ยุทธศาสตร์การพัฒนาที่ ๑ ด้านพัฒนาโครงสร้างพื้นฐาน สาธารณูปโภคและสาธารณูปการ

แนวทางการพัฒนา

- พัฒนาระบบการคมนาคม การจัดการขนส่งและไฟฟ้าสาธารณะ
- พัฒนาแหล่งน้ำเพื่อการอุปโภค – บริโภคและเกษตร ตลอดจนการป้องกันน้ำท่วมและภัยแล้ง
- พัฒนาการวางผังการใช้ที่ดินให้เป็นเมืองน่าอยู่

(๒) ยุทธศาสตร์การพัฒนาที่ ๒ ด้านส่งเสริมคุณภาพชีวิต

แนวทางการพัฒนา

- ส่งเสริมคุณภาพชีวิตและการแก้ไขปัญหาสังคม
- ส่งเสริมการกีฬา การศึกษาและการเรียนรู้
- ส่งเสริมการสาธารณสุขสวัสดิการสังคม สวัสดิการชุมชนและนันทนาการ
- ส่งเสริมอาชีพและการดำเนินงานตามแนวปรัชญาของเศรษฐกิจพอเพียง

(๓) ยุทธศาสตร์การพัฒนาที่ ๓ ด้านการจัดระเบียบชุมชน/สังคมและการรักษาความสงบ

เรียบร้อย

แนวทางการพัฒนา

- สนับสนุนการป้องกันและแก้ไขปัญหาอาชญากรรม

ส่วนที่ ๒ ยุทธศาสตร์พัฒนาองค์กรปกครองส่วนท้องถิ่น

พลเมือง

- ส่งเสริมประชาธิปไตยความเสมอภาค สิทธิเสรีภาพและหน้าที่ของประชาชนเพื่อความเป็น
- การรักษาความสงบเรียบร้อยและการป้องกันบรรเทาสาธารณภัย

(๔) ยุทธศาสตร์การพัฒนาที่ ๔ ด้านการวางแผน การส่งเสริมการลงทุน พาณิชยกรรมและการท่องเที่ยว

แนวทางการพัฒนา

ท้องถิ่น

- การวางแผน การประสาน แผนและการส่งเสริมการมีส่วนร่วมของประชาชนในการพัฒนา
- ส่งเสริมการท่องเที่ยวท้องถิ่นและการค้าชายแดน
- การเตรียมความพร้อมเพื่อรองรับการเข้าสู่ประชาคมอาเซียน
- ส่งเสริมเศรษฐกิจชุมชนการพาณิชย์และการเสริมสร้างความเข้มแข็งในภาค

การเกษตรและอุตสาหกรรม

- การพัฒนาองค์กรและการบริหารจัดการบ้านเมืองที่ดี

(๕) ยุทธศาสตร์การพัฒนาที่ ๕ ด้านการบริหารจัดการและการอนุรักษ์ ทรัพยากรธรรมชาติและสิ่งแวดล้อม

แนวทางการพัฒนา

สิ่งแวดล้อม

- พัฒนาระบบการกำจัดและการบริหารจัดการขยะมูลฝอยรวม
- พัฒนาระบบบำบัดน้ำเสีย
- การบริหารจัดการ อนุรักษ์ ฟื้นฟู และปกป้องทรัพยากรธรรมชาติและ
- การจัดการมลพิษต่าง ๆ

ท้องถิ่น

(๖) ยุทธศาสตร์การพัฒนาที่ ๖ ด้านศิลปะ วัฒนธรรม จารีตประเพณีและภูมิปัญญา

แนวทางการพัฒนา

ท้องถิ่น

- การส่งเสริมและอนุรักษ์ศาสนา ศิลปะ วัฒนธรรม จารีตประเพณีและภูมิปัญญา
- ส่งเสริมให้ประชาชนมีความตระหนักในสถาบันชาติ ศาสนา พระมหากษัตริย์

๕. ยุทธศาสตร์การพัฒนาขององค์กรปกครองส่วนท้องถิ่นในเขตจังหวัดราชบุรี

(พ.ศ. ๒๕๖๑ - ๒๕๖๕)

๑) วิสัยทัศน์ (Vission)

“เมืองน่าอยู่ เศรษฐกิจรุ่งเรือง คนและชุมชนเข้มแข็ง สิ่งแวดล้อมดี การศึกษาสาธารณสุขเด่น การท่องเที่ยวที่ยั่งยืน”

๒) พันธกิจ (Mission)

- (๑) พัฒนาระบบโครงสร้างพื้นฐาน สาธารณูปโภคและสาธารณูปการ
- (๒) ส่งเสริมระบบการวางผังเมืองรวมจังหวัดให้เป็นเมืองน่าอยู่
- (๓) ส่งเสริมการมีส่วนร่วมในการอนุรักษ์ทรัพยากรธรรมชาติและสิ่งแวดล้อมให้เป็นเมืองน่าอยู่

ส่วนที่ ๒ ยุทธศาสตร์พัฒนาองค์กรปกครองส่วนท้องถิ่น

- (๔) ส่งเสริมและพัฒนาระบบการกำจัดขยะมูลฝอยและระบบบำบัดน้ำเสีย
- (๕) การรักษาความสงบเรียบร้อยและการป้องกันบรรเทาสาธารณภัย
- (๖) ส่งเสริมอาชีพและการดำเนินงานตามแนวของเศรษฐกิจพอเพียง
- (๗) สนับสนุนและเสริมสร้างความเข้มแข็งทุกภาคส่วนในการพัฒนาท้องถิ่น
- (๘) ส่งเสริมคุณภาพชีวิตและการแก้ไขปัญหาสังคม
- (๙) ส่งเสริมพัฒนาระบบการศึกษา
- (๑๐) ส่งเสริมคุณธรรมและจริยธรรม
- (๑๑) ส่งเสริมภาคเกษตรกรรมอุตสาหกรรม
- (๑๒) ส่งเสริมการสาธารณสุข
- (๑๓) ส่งเสริมการศึกษา
- (๑๔) ส่งเสริมการศาสนา ศิลปวัฒนธรรม จารีตประเพณีและภูมิปัญญาท้องถิ่น
- (๑๕) การเตรียมความพร้อมเพื่อรองรับการเข้าสู่ประชาคมอาเซียน
- (๑๖) การประสานแผนพัฒนาท้องถิ่นและการบูรณาการการทำงานร่วมกัน
- (๑๗) ส่งเสริมภาคเกษตรที่ปลอดภัย

๓) ยุทธศาสตร์การพัฒนา (Strategy)

๑. ยุทธศาสตร์การพัฒนาที่ ๑ ด้านพัฒนาโครงสร้างพื้นฐาน สาธารณูปโภคและ สาธารณูปการ

แนวทางการพัฒนา

- พัฒนาระบบการคมนาคม การจัดการขนส่งและไฟฟ้าสาธารณะ
- พัฒนาแหล่งน้ำเพื่อการอุปโภค - บริโภคและเกษตร ตลอดจนการป้องกันน้ำท่วมและ
ภัยแล้ง
- พัฒนาการวางผังการใช้ที่ดินให้เป็นเมืองน่าอยู่

๒. ยุทธศาสตร์การพัฒนาที่ ๒ ด้านส่งเสริมคุณภาพชีวิต

แนวทางการพัฒนา

- ส่งเสริมคุณภาพชีวิตและการแก้ไขปัญหาสังคม
- ส่งเสริมการกีฬา การศึกษา และการเรียนรู้
- ส่งเสริมการสาธารณสุข สวัสดิการสังคม สวัสดิการชุมชนและนันทนาการ
- ส่งเสริมอาชีพและการดำเนินงานตามแนวของเศรษฐกิจพอเพียง

๓. ยุทธศาสตร์การพัฒนาที่ ๓ ด้านการจัดระเบียบชุมชน/สังคมและการรักษาความสงบ เรียบร้อย

แนวทางการพัฒนา

- สนับสนุนการป้องกันและแก้ไขปัญหาอาชญากรรม
- ส่งเสริมประชาธิปไตย ความเสมอภาค สิทธิเสรีภาพและหน้าที่ของประชาชนเพื่อความเป็น
พลเมือง
- การรักษาความสงบเรียบร้อยและการป้องกันบรรเทาสาธารณภัย

๔. ยุทธศาสตร์การพัฒนาที่ ๔ ด้านการวางแผน ส่งเสริมการลงทุน พาณิชยกรรม และการท่องเที่ยว

แนวทางการพัฒนา

- ท้องถิ่น
- การวางแผน การประสานแผนและการส่งเสริมการมีส่วนร่วมของประชาชนในการพัฒนา
 - ส่งเสริมการท่องเที่ยวท้องถิ่นและการค้าชายแดน
 - การเตรียมความพร้อมเพื่อรองรับการเข้าสู่ประชาคมเศรษฐกิจอาเซียน
 - ส่งเสริมเศรษฐกิจชุมชน การพาณิชย์และการเสริมสร้างความเข้มแข็งในภาคการเกษตรและอุตสาหกรรม

- การพัฒนาองค์กรและการบริหารจัดการบ้านเมืองที่ดี

๕. ยุทธศาสตร์การพัฒนาที่ ๕ ด้านการบริหารจัดการและการอนุรักษ์ทรัพยากรธรรมชาติและสิ่งแวดล้อม

แนวทางการพัฒนา

- พัฒนาระบบการกำจัดและการบริหารจัดการขยะมูลฝอย
- พัฒนาระบบบำบัดน้ำเสีย
- การบริหารจัดการ อนุรักษ์ ฟื้นฟูและปกป้องทรัพยากรธรรมชาติและสิ่งแวดล้อม
- การจัดการมลพิษต่าง ๆ

๖. ยุทธศาสตร์การพัฒนาที่ ๖ ด้านศิลปะ วัฒนธรรม จารีตประเพณีและภูมิปัญญาท้องถิ่น

แนวทางการพัฒนา

- ท้องถิ่น
- การส่งเสริมและอนุรักษ์ศาสนา ศิลปะ วัฒนธรรม จารีตประเพณีและภูมิปัญญา
 - ส่งเสริมให้ประชาชนมีความตระหนักในสถาบันชาติ ศาสนา พระมหากษัตริย์

๖. ยุทธศาสตร์ขององค์การบริหารส่วนตำบลเบิกไพร

๑) วิสัยทัศน์

“พัฒนาอย่างยั่งยืน ฟื้นฟูเศรษฐกิจ เพื่อคุณภาพชีวิตที่ดี”

๒) ยุทธศาสตร์

องค์การบริหารส่วนตำบลเบิกไพรได้กำหนดยุทธศาสตร์ในการพัฒนาตำบลทั้งในด้านเศรษฐกิจสังคม และวัฒนธรรม ให้ครอบคลุมและสอดคล้องกับแนวทางการพัฒนาในช่วงสามปี โดยกำหนดยุทธศาสตร์และแนวทางการพัฒนา ไว้ดังนี้

ยุทธศาสตร์ที่ ๑ การพัฒนาด้านโครงสร้างพื้นฐาน สาธารณูปโภค และสาธารณูปการ

เป็นการพัฒนาด้านกายภาพเกี่ยวกับสาธารณูปโภค สาธารณูปการต่าง ๆ เพื่อยกระดับความเป็นอยู่และอำนวยความสะดวกในชุมชน มีแนวทางการพัฒนาคือ

แนวทางการพัฒนาที่ ๑ การคมนาคมและการขนส่ง ประกอบด้วย

๑. ทางบก เช่น การก่อสร้างและบำรุงรักษาถนนและสะพาน การดูแล จัดตั้งสถานีขนส่ง การจัดการจราจรในเขตพื้นที่

๒. ทางน้ำ เช่น การบำรุงรักษาทางน้ำ การก่อสร้างและดูแลสถานีขนส่งทางน้ำ (ท่าเทียบเรือ)

แนวทางการพัฒนาที่ ๒ สาธารณูปโภค ได้แก่ ด้านแหล่งน้ำ ระบบประปาชนบท อาทิ การดูแล รักษา พัฒนา ซ่อมแซมบำรุงแหล่งน้ำ และระบบประปาชนบท

แนวทางการพัฒนาที่ ๓ สาธารณูปการ ประกอบด้วย

๑. การจัดทำมีตลาด อาทิ การจัดทำให้มีการควบคุมตลาด

๒. การจัดตั้งและดูแลตลาดกลาง

๓. การผังเมือง อาทิ การจัดทำผังเมืองรวมจังหวัด และการวางและปรับปรุงผังเมืองรวม

๔. การควบคุมอาคาร อาทิ การควบคุมอาคาร และการเปรียบเทียบปรับคดีความผิดตามกฎหมายว่าด้วยการควบคุมอาคาร

ยุทธศาสตร์ที่ ๒ การพัฒนาด้านเศรษฐกิจพอเพียง (การพัฒนาคนและสังคมงานส่งเสริมคุณภาพชีวิต)

เป็นการพัฒนาเกี่ยวกับการพัฒนาคุณภาพชีวิตของประชาชนและรวมทั้งเสริมสร้างความเข้มแข็งของชุมชน

แนวทางการพัฒนาที่ ๑ การส่งเสริมอาชีพ อาทิ การฝึกอบรม ส่งเสริม พัฒนากลุ่มอาชีพต่าง ๆ

แนวทางการพัฒนาที่ ๒ สวัสดิการสังคม ได้แก่ การสังคมสงเคราะห์พัฒนาคุณภาพชีวิต เด็ก สตรี คนชรา ผู้ด้อยโอกาส อาทิ งานศูนย์พัฒนาเด็กเล็ก การสงเคราะห์เบี้ยยังชีพผู้สูงอายุ การสงเคราะห์เบี้ยยังชีพคนพิการ และครอบครัวผู้ด้อยโอกาส การสงเคราะห์เบี้ยยังชีพผู้ป่วยเอดส์ เป็นต้น

แนวทางการพัฒนาที่ ๓ นันทนาการ

๑. การส่งเสริมการกีฬา อาทิ การจัดหาอุปกรณ์กีฬา การก่อสร้าง บำรุงรักษาสนามกีฬา

๒. การจัดให้มีสถานที่พักผ่อนหย่อนใจ อาทิ การบริหารจัดการ ดูแล บำรุงรักษาสวนสาธารณะ

แนวทางการพัฒนาที่ ๔ การศึกษา เป็นการดำเนินการเกี่ยวกับการส่งเสริมและสนับสนุน การศึกษาของเด็ก เยาวชน และประชาชนโดยทั่วไป มีแนวทางการพัฒนา คือ

๑. การจัดการศึกษาในระบบ อาทิ การจัดการศึกษาก่อนวัยเรียน หรือปฐมวัย การจัดการศึกษาขั้นพื้นฐาน และการจัดการศึกษาสงเคราะห์

๒. การศึกษานอกระบบ อาทิ การบริการการศึกษานอกโรงเรียน งานห้องสมุดประชาชน

แนวทางการพัฒนาที่ ๕ การสาธารณสุข เป็นการดำเนินงานเกี่ยวกับส่งเสริมสุขภาพอนามัยของประชาชนการแพร่ระบาดของโรคติดต่อ มีแนวทางการพัฒนา คือ

๑. การสาธารณสุขและการรักษาพยาบาล อาทิ การส่งเสริมสุขภาพจิต และป้องกันปัญหาสุขภาพจิต และการส่งเสริมสุขภาพแม่และเด็ก

๒. การป้องกันและควบคุมโรคติดต่อ อาทิ การควบคุมและป้องกันโรคติดต่อต่างๆ

๓. งานศูนย์บริการสาธารณสุข

แนวทางการพัฒนาที่ ๖ การปรับปรุงแหล่งชุมชนแออัดและที่อยู่อาศัย
อาทิ การแก้ไขปัญหาชุมชนแออัด การจัดการเกี่ยวกับที่อยู่อาศัยสำหรับผู้มีรายได้น้อย

แนวทางการพัฒนาที่ ๗ การป้องกันและแก้ไขปัญหายาเสพติด อาทิ การเฝ้าระวัง การป้องกัน การบำบัดรักษา และฟื้นฟูผู้ที่มีปัญหาเกี่ยวกับยาเสพติด อีกทั้งมีการรณรงค์ให้ประชาชนตระหนักถึงพิษภัยของยาเสพติด

ยุทธศาสตร์ที่ ๓ การพัฒนาด้านการจัดระเบียบชุมชน/สังคม และการรักษาความสงบเรียบร้อย

ส่วนที่ ๒ ยุทธศาสตร์การพัฒนาศูนย์ปกครองส่วนท้องถิ่น

แนวทางการพัฒนาที่ ๑ การส่งเสริมประชาธิปไตย ความเสมอภาค สิทธิเสรีภาพของประชาชน

แนวทางการพัฒนาที่ ๒ การส่งเสริมการมีส่วนร่วมของประชาชนในการพัฒนาท้องถิ่น อาทิ การประชุมสภาท้องถิ่น การจัดทำข้อบัญญัติท้องถิ่น การวางแผนพัฒนาท้องถิ่น การจัดทำงบประมาณรายจ่าย การจัดซื้อจัดจ้าง การเงิน/บัญชี การติดตามประเมินผล

แนวทางการพัฒนาที่ ๓ การป้องกันและบรรเทาสาธารณภัย อาทิ การช่วยเหลือผู้ประสบภัยเบื้องต้น

แนวทางการพัฒนาที่ ๔ การรักษาความสงบเรียบร้อยและความปลอดภัยในชีวิตและทรัพย์สิน

ยุทธศาสตร์ที่ ๔ การพัฒนาด้านการวางแผน การส่งเสริมการลงทุน พาณิชยกรรม และการท่องเที่ยว

แนวทางการพัฒนาที่ ๑ การวางแผนพัฒนาท้องถิ่น อาทิ การจัดทำแผนพัฒนาท้องถิ่น การประสานการจัดทำแผนพัฒนาจังหวัด และการจัดระบบข้อมูลเพื่อการวางแผน

แนวทางการพัฒนาที่ ๒ การพัฒนาเทคโนโลยี อาทิ การบริการ การถ่ายทอดเทคโนโลยีเกษตรชุมชน

แนวทางการพัฒนาที่ ๓ การส่งเสริมการลงทุนพัฒนาศักยภาพการผลิต การขนส่ง การแข่งขันและการเตรียมความพร้อมเพื่อรองรับการเข้าสู่ประชาคมเศรษฐกิจอาเซียน อาทิ งานบริการข้อมูล นักลงทุน งานเผยแพร่และชักจูงการลงทุน และการเตรียมความพร้อมเข้าสู่ประชาคมอาเซียน

แนวทางการพัฒนาที่ ๔ การพาณิชยกรรม อาทิ งานทะเบียนพาณิชย์

แนวทางการพัฒนาที่ ๕ การพัฒนาอุตสาหกรรม อาทิ การกำกับดูแลโรงงาน การอนุญาตให้ตั้งโรงงาน

แนวทางการพัฒนาที่ ๖ การท่องเที่ยว อาทิ การวางแผนการท่องเที่ยว การปรับปรุงดูแลบำรุงรักษาสถานที่ท่องเที่ยว และจัดทำสื่อประชาสัมพันธ์

ยุทธศาสตร์ที่ ๕ การพัฒนาด้านการบริหารจัดการและการอนุรักษ์ทรัพยากรธรรมชาติและสิ่งแวดล้อม

เป็นการพัฒนาซึ่งครอบคลุมกิจกรรมที่เกี่ยวกับการบำรุงรักษาสิ่งแวดล้อมและการจัดการทรัพยากรธรรมชาติเพื่อให้เกิดความน่าอยู่และความยั่งยืน มีแนวทางการพัฒนาคือ

แนวทางการพัฒนาที่ ๑ การคุ้มครองดูแล บำรุงรักษา ใช้ประโยชน์จากป่าไม้ ที่ดิน ทรัพยากรธรรมชาติและสิ่งแวดล้อม อาทิ งานพัฒนาป่าชุมชน การควบคุมไฟป่า

แนวทางการพัฒนาที่ ๒ การจัดการสิ่งแวดล้อมและมลพิษต่าง ๆ อาทิ การติดตามตรวจสอบเกี่ยวกับสิ่งแวดล้อมและมลพิษ งานสร้างจิตสำนึกด้านสิ่งแวดล้อม งานตรวจสอบคุณภาพน้ำ งานตรวจสอบคุณภาพอากาศและเสียง การกำจัดขยะมูลฝอยและสิ่งปฏิกูล และการบำบัดน้ำเสีย

แนวทางการพัฒนาที่ ๓ การดูแลรักษาที่สาธารณะ อาทิ การดูแลรักษาและคุ้มครองป้องกันที่สาธารณะประโยชน์

ยุทธศาสตร์ที่ ๖ การพัฒนาด้านศิลปะ ศาสนา วัฒนธรรม จารีตประเพณี และภูมิปัญญาท้องถิ่น

แนวทางการพัฒนาที่ ๑ การส่งเสริมศาสนา ศิลปะ วัฒนธรรม จารีตประเพณีและภูมิ

ปัญญาท้องถิ่น

แนวทางการพัฒนาที่ ๒ การส่งเสริมให้ประชาชนมีความตระหนักในสถาบันชาติ ศาสนา พระมหากษัตริย์

ส่วนที่ ๒ ยุทธศาสตร์การพัฒนากองครักษ์ส่วนท้องถิ่น

ยุทธศาสตร์ที่ ๗ การพัฒนาด้านการบริหารกิจการบ้านเมืองที่ดี เพิ่มประสิทธิภาพ การเมือง การบริหาร การพัฒนาบุคลากร และกระบวนการประชาคม

แนวทางการพัฒนาที่ ๑ การพัฒนาบุคลากร

แนวทางการพัฒนาที่ ๒ การพัฒนารายได้

แนวทางการพัฒนาที่ ๓ การพัฒนาการจัดการเครื่องมือเครื่องใช้ที่ทันสมัยและสถานที่ ปฏิบัติงานให้เพียงพอและมีประสิทธิภาพการให้บริการแก่ประชาชน

แนวทางการพัฒนาที่ ๔ การให้บริการแก่ประชาชน โดยจัดให้บริการทั้งในและนอก สำนักงานรวมทั้งการอำนวยความสะดวกแก่ผู้มาติดต่องานต่าง ๆ รวมทั้งการเผยแพร่ประชาสัมพันธ์ข้อมูล ข่าวสารต่าง ๆ ให้ประชาชนทราบ

๓) เป้าประสงค์

๑. เพื่อพัฒนาด้านโครงสร้างพื้นฐาน สาธารณูปโภค และสาธารณูปการ
๒. เพื่อพัฒนาด้านเศรษฐกิจพอเพียง (การพัฒนาคนและสังคมงานส่งเสริมคุณภาพชีวิต)
๓. เพื่อพัฒนาด้านการจัดระเบียบชุมชน/สังคม และการรักษาความสงบเรียบร้อย
๔. เพื่อพัฒนาด้านการวางแผน การส่งเสริมการลงทุน พาณิชยกรรม และการท่องเที่ยว
๕. เพื่อพัฒนาด้านการบริหารจัดการและการอนุรักษ์ทรัพยากรธรรมชาติสิ่งแวดล้อม
๖. เพื่อพัฒนาด้านศิลปะ ศาสนา วัฒนธรรม จารีตประเพณี และภูมิปัญญาท้องถิ่น
๗. พัฒนาด้านการบริหารกิจการบ้านเมืองที่ดี เพิ่มประสิทธิภาพการเมือง การบริหาร การพัฒนาบุคลากร และกระบวนการประชาคม

๔) ตัวชี้วัด

๑. กรณีโครงการโครงสร้างพื้นฐาน วัดคุณภาพงานจากการที่ คกก.ตรวจรับงานจ้างตรวจรับงาน โดยจะต้องได้คุณภาพงานที่ดี ไม่มีปัญหาและข้อท้วงติง
๒. กรณีโครงการด้านอื่นๆ วัดจากการบรรลุวัตถุประสงค์ที่กำหนดไว้ในโครงการทุกประการ

๕) ค่าเป้าหมาย

ยุทธศาสตร์ที่ ๑ การพัฒนาด้านโครงสร้างพื้นฐาน สาธารณูปโภคและสาธารณูปการ

๑. เส้นทางคมนาคมที่มีมาตรฐาน
๒. เส้นทางคมนาคมมีความสะดวก ปลอดภัยในการสัญจรไป-มา
๓. ทุกครัวเรือนมีไฟฟ้าใช้อย่างทั่วถึง
๔. หมู่บ้านมีไฟฟ้าสาธารณะส่องสว่างอย่างทั่วถึง
๕. ระบบประปาหมู่บ้านมีคุณภาพ สะอาดและปลอดภัย
๖. แหล่งน้ำอุปโภคบริโภคได้รับการปรับปรุงอย่างมีประสิทธิภาพประชาชนมีน้ำ สะอาดและมีคุณภาพไว้ใช้อุปโภคบริโภค
๗. ลำห้วยทางระบายน้ำสามารถส่งน้ำได้อย่างมีประสิทธิภาพ

ยุทธศาสตร์ที่ ๒ การพัฒนาด้านเศรษฐกิจพอเพียง (การพัฒนาคนและสังคม งานส่งเสริมคุณภาพชีวิต)

๑. กลุ่มเกษตรกรและกลุ่มอาชีพมีความเข้มแข็งขึ้น
๒. แหล่งเรียนรู้ทางด้านการเกษตร เพื่อส่งเสริม การฝึกอบรม การประกอบอาชีพ และขยายผลตามแนวคิดเศรษฐกิจพอเพียง
๓. กลุ่มอาชีพ/กลุ่มสตรีแม่บ้านให้มีอาชีพเสริมเพิ่มรายได้ให้ครัวเรือน
๔. ประชาชนได้ดำเนินชีวิตตามแนวทางปรัชญาเศรษฐกิจพอเพียง

ส่วนที่ ๒ ยุทธศาสตร์การพัฒนาศูนย์ปกครองส่วนท้องถิ่น

เท่าเทียม

๕. ประชาชนมีสุขภาพที่ดีเข้าถึงบริการสาธารณสุขที่มีคุณภาพและมาตรฐานอย่าง
๖. ส่งเสริมให้ศูนย์พัฒนาเด็กเล็กที่ได้มาตรฐาน
๗. ประชาชนมีโอกาสเรียนรู้ตลอดชีวิต
๘. การแข่งขันกีฬาและนันทนาการทำให้ประชาชนมีสุขภาพแข็งแรงขึ้น
๙. เด็กและเยาวชนได้ออกกำลังกายและห่างไกลยาเสพติด
๑๐. มีสนามกีฬาและสวนนันทนาการให้ประชาชนได้ออกกำลังกายมีสุขภาพแข็งแรง
๑๑. ประชาชนได้รับการสงเคราะห์และพัฒนาคุณภาพชีวิตผู้ที่ได้รับความเดือดร้อน

ยุทธศาสตร์ที่ ๓ การพัฒนาด้านการจัดระเบียบชุมชน/สังคมและการรักษาความสงบ

เรียบง่าย

๑. ประชาชนมีคุณภาพชีวิตที่ดีและปลอดภัย
๒. การปฏิบัติงานของ อปพร. ถูกต้องและรวดเร็ว

ยุทธศาสตร์ที่ ๔ การพัฒนาด้านการวางแผน การส่งเสริมการลงทุน พาณิชยกรรม และ

การท่องเที่ยว

๑. กลุ่มเป้าหมายมีความรู้ความเข้าใจเกี่ยวกับประชาคมอาเซียน
๒. แหล่งเรียนรู้เรื่องประชาคมอาเซียนครอบคลุมทุกด้าน
๓. เกษตรกรได้รับความรู้ในการเข้าสู่ประชาคมอาเซียน
๔. พัฒนาทักษะและศักยภาพของกำลังคน ภาครัฐและเตรียมความพร้อมบุคลากร

ภาครัฐเข้าสู่ประชาคมอาเซียน

ยุทธศาสตร์ที่ ๕ การพัฒนาด้านการบริหารจัดการและการอนุรักษ์ทรัพยากรธรรมชาติ

สิ่งแวดล้อม

๑. ประชาชนร่วมกันปรับปรุงภูมิทัศน์ภายในหมู่บ้านให้มีสภาพที่ดีขึ้น
๒. ประชาชนสามารถกำจัดขยะมูลฝอยได้อย่างถูกสุขลักษณะ

ยุทธศาสตร์ที่ ๖ การพัฒนาด้านศิลปะ ศาสนา วัฒนธรรม จารีตประเพณี และภูมิ

ปัญญาท้องถิ่น

๑. ประชาชน สืบทอด พิธีกรรม อนุรักษ์ศิลปะ วัฒนธรรม ประเพณี แหล่งเรียนรู้ ภูมิ

ปัญญาท้องถิ่นและปราชญ์ชาวบ้านในชุมชนท้องถิ่นให้คงอยู่สืบไป

ยุทธศาสตร์ที่ ๗ การพัฒนาด้านการบริหารกิจการบ้านเมืองที่ดี เพิ่มประสิทธิภาพ

การเมืองการบริหาร การพัฒนาบุคลากร และกระบวนการประชาคม

๑. มีการบริหารจัดการตามหลักธรรมาภิบาลอย่างมีประสิทธิภาพ
๒. ประชาชนมีส่วนร่วมเสนอแนวทางแก้ปัญหาในท้องถิ่น

๖) กลยุทธ์

ยุทธศาสตร์ที่ ๑ การพัฒนาด้านโครงสร้างพื้นฐาน สาธารณูปโภคและสาธารณูปการ

| แนวทางการพัฒนา | ตัวชี้วัดระดับกลยุทธ์ |
|--|--|
| ๑. ก่อสร้าง ซ่อมแซมและปรับปรุงระบบน้ำเพื่อการเกษตร เพื่ออุปโภคและบริโภค | - จำนวนแหล่งน้ำที่ได้รับการพัฒนาและฟื้นฟู - จำนวนแหล่งน้ำที่ได้รับการปรับปรุงและก่อสร้าง |
| ๒. ก่อสร้าง ปรับปรุง ซ่อมแซมเส้นทางคมนาคม เช่น ถนนลูกรัง ถนนคอนกรีตเสริมเหล็ก ให้มีคุณภาพที่อยู่ตลอด | - จำนวนเส้นทางที่ได้รับการก่อสร้าง - จำนวนเส้นทางที่ได้รับการปรับปรุง ซ่อมแซม |
| ๓. พัฒนาและปรับปรุงระบบไฟฟ้า ประปา สาธารณูปโภค ระบบสื่อสารให้มีคุณภาพดีขึ้น | - ร้อยละของครัวเรือนที่มีไฟฟ้าใช้ - จำนวนหมู่บ้านที่ได้รับการติดตั้ง/ซ่อมแซมไฟฟ้า สาธารณะให้ใช้งานได้ดีทุกแห่ง - ร้อยละของครัวเรือนที่มีน้ำอุปโภค บริโภคอย่างทั่วถึงสะอาดและปลอดภัย - จำนวนหมู่บ้านที่ได้รับความเดือดร้อน - ร้อยละของครัวเรือนมีน้ำสะอาด |

ยุทธศาสตร์ที่ ๒ การพัฒนาด้านเศรษฐกิจพอเพียง (การพัฒนาคนและสังคม งานส่งเสริมคุณภาพชีวิต)

| แนวทางการพัฒนา | ตัวชี้วัดระดับกลยุทธ์ |
|---|---|
| ๑. พัฒนาระบบทุนเพื่อการผลิตเพื่อการเกษตร | - จำนวนกลุ่มที่ได้รับการสนับสนุนพัฒนาแหล่งทุน - จำนวนครั้งที่จัดกิจกรรม - จำนวนหมู่บ้านที่ได้รับการสนับสนุนเงินทุน เศรษฐกิจชุมชน |
| ๒. ส่งเสริมด้านการถ่ายทอดเทคโนโลยีด้านการเกษตร | - จำนวนโครงการที่ดำเนินการ - จำนวนศูนย์เรียนรู้เศรษฐกิจพอเพียง |
| ๓. ส่งเสริมและสนับสนุนและพัฒนาผลิตภัณฑ์ชุมชน | - จำนวนกลุ่มอาชีพที่ได้รับการสนับสนุนทักษะในการประกอบอาชีพ - จำนวนโครงการที่ดำเนินการ |
| ๔. ส่งเสริมให้ประชาชนให้ประชาชนได้รับความรู้ความเข้าใจและนำหลักปรัชญาเศรษฐกิจพอเพียงมาใช้ในการดำเนินชีวิต | - จำนวนโครงการที่ดำเนินการ - จำนวนครัวเรือนที่จัดทำบัญชีครัวเรือนและใช้ชีวิตตามหลักปรัชญาเศรษฐกิจพอเพียง |
| ๕. ส่งเสริมการสาธารณสุข การสร้างสุขภาพ และป้องกันโรคติดต่อ เช่น โรคไข้เลือดออก โรคพิษสุนัขบ้า เป็นต้น | - จำนวนกลุ่มที่ได้รับการส่งเสริมสนับสนุน - จำนวนโครงการ/กิจกรรมที่ดำเนินการ - จำนวนศูนย์สาธารณสุขมูลฐานที่ได้รับการสนับสนุน - จำนวน รพ.สต./อสม.ที่ได้รับการจัดสรร - จำนวนกองทุนด้านสุขภาพ |

| | |
|---|---|
| ๖. พัฒนาและส่งเสริมมาตรการอาหารสะอาดและปลอดภัย | - จำนวนโครงการ/กิจกรรมที่ดำเนินการ |
| ๗. ส่งเสริมและพัฒนาระบบการศึกษาของศูนย์พัฒนาเด็กเล็ก | - จำนวนโครงการ/กิจกรรมส่งเสริมพัฒนาศูนยฯ ทั้ง ๖ ด้าน |
| ๘. ส่งเสริมให้ประชาชนเข้าถึงการศึกษาขั้นพื้นฐานและการศึกษาตลอดชีพโดยทั่วถึง | - จำนวนสถานศึกษาที่ให้ความรู้กับประชาชนทั้งในและนอกระบบ |
| ๙. ส่งเสริมและสนับสนุนการกีฬาและนันทนาการ | - จำนวนโครงการ/กิจกรรมที่ดำเนินการ - จำนวนครั้งที่จัดการแข่งขัน - จำนวนครั้งที่มีการจัดหา - จำนวนสนามกีฬาและสวนนันทนาการ |
| ๑๐. สนับสนุนการจัดสวัสดิการชุมชน | - จำนวนโครงการ/กิจกรรมที่ให้การสงเคราะห์/พัฒนา - จำนวนกองทุนที่สนับสนุน - จำนวนโครงการ/กิจกรรมที่ส่งเสริมและสนับสนุน |
| ๑๑. ส่งเสริมและพัฒนาคุณภาพชีวิตเด็ก สตรี คนชรา คนพิการ และผู้ด้อยโอกาส | - จำนวนกลุ่มเป้าหมายที่ได้รับการสงเคราะห์ - จำนวนโครงการ/กิจกรรมที่ดำเนินการ |

ยุทธศาสตร์ที่ ๓ การพัฒนาด้านการจัดระเบียบชุมชน/สังคมและการรักษาความสงบเรียบร้อย

| แนวทางการพัฒนา | ตัวชี้วัดระดับกลยุทธ์ |
|---|--|
| ๑. การป้องกันและบรรเทาสาธารณภัย เช่น ป้องกันน้ำท่วม ภัยแล้ง เป็นต้น | - ร้อยละของครัวเรือนที่ได้รับการป้องกันและบรรเทาสาธารณภัย - ร้อยละของประชาชนได้รับการช่วยเหลือจากการประสบสาธารณภัย - ร้อยละของหมู่บ้านเสี่ยงภัยได้รับการส่งเสริมการป้องกันและแก้ไขปัญหาสาธารณภัย |
| ๒. สนับสนุนมาตรการป้องกันปราบปรามอาชญากรรมและยาเสพติดทุกประเภท | - จำนวนโครงการ/กิจกรรมที่ดำเนินการ |
| ๓. ส่งเสริมและสนับสนุนการดำเนินงานด้านความมั่นคง ความปลอดภัยในชีวิตและทรัพย์สิน | - จำนวนโครงการ/กิจกรรมด้านการป้องกันและลดอุบัติเหตุจราจรช่วงเทศกาล - จำนวนครั้งที่ดำเนินการ |

ยุทธศาสตร์ที่ ๔ การพัฒนาด้านการวางแผน การส่งเสริมการลงทุน พาณิชยกรรม และการท่องเที่ยว

| แนวทางการพัฒนา | ตัวชี้วัดระดับกลยุทธ์ |
|--|---|
| ๑. ให้ความรู้เพื่อเตรียมความพร้อมสู่ประชาคมอาเซียน (AC) | - จำนวนประชาชนในหมู่บ้านที่ได้รับความรู้เรื่องประชาคมอาเซียน |
| ๒. ส่งเสริมและสนับสนุนแหล่งเรียนรู้ของท้องถิ่นเพื่อรองรับอาเซียน | - จำนวนแหล่งเรียนรู้ของท้องถิ่นเพื่อรองรับอาเซียน |
| ๓. พัฒนาระบบเทคโนโลยีสารสนเทศและสื่อสารของท้องถิ่น | - จำนวนโครงการที่ให้การสนับสนุนพัฒนาทางด้านเทคโนโลยีสารสนเทศและสื่อสารของท้องถิ่นเพื่อรองรับอาเซียน |

ส่วนที่ ๒ ยุทธศาสตร์การพัฒนากองคกรปกครองส่วนท้องถิ่น

ยุทธศาสตร์ที่ ๕ การพัฒนาด้านการบริหารจัดการและการอนุรักษ์ทรัพยากรธรรมชาติและสิ่งแวดล้อม

| แนวทางการพัฒนา | ตัวชี้วัดระดับกลยุทธ์ |
|---|---|
| ๑. สนับสนุนการปรับปรุงภูมิทัศน์และการจัดการสิ่งแวดล้อมในชุมชนให้น่าอยู่ | <ul style="list-style-type: none"> - ร้อยละของประชาชนมีส่วนร่วมในการอนุรักษ์ทรัพยากรธรรมชาติ/สิ่งแวดล้อม - คริวเรือนที่ได้รับการกำจัดขยะมูลฝอยอย่างถูกสุขลักษณะ |

ยุทธศาสตร์ที่ ๖ การพัฒนาด้านศิลปะ ศาสนา วัฒนธรรม จารีตประเพณี และภูมิปัญญาท้องถิ่น

| แนวทางการพัฒนา | ตัวชี้วัดระดับกลยุทธ์ |
|---|--|
| ๑. ส่งเสริม พัฒนาและอนุรักษ์ศาสนา ศิลปวัฒนธรรม จารีตประเพณี ภูมิปัญญาท้องถิ่นและปราชญ์ชาวบ้าน | <ul style="list-style-type: none"> - จำนวนโครงการ/กิจกรรมที่ดำเนินงานส่งเสริมและอนุรักษ์วัฒนธรรมประเพณีท้องถิ่นไทย - จำนวนโครงการ/กิจกรรมส่งเสริมอนุรักษ์พระพุทธศาสนา - จำนวนแหล่งเรียนรู้ภูมิปัญญาท้องถิ่น |

ยุทธศาสตร์ที่ ๗ การพัฒนาด้านการบริหารกิจการบ้านเมืองที่ดี เพิ่มประสิทธิภาพการเมืองการบริหาร การพัฒนาบุคลากร และกระบวนการประชาคม

| แนวทางการพัฒนา | ตัวชี้วัดระดับกลยุทธ์ |
|--|--|
| ๑. . ส่งเสริมพัฒนาองค์กรด้วยกระบวนการมีส่วนร่วมตามหลักธรรมาภิบาล | <ul style="list-style-type: none"> - จำนวนประชาชนที่เข้าร่วมประชุมประชาคม - จำนวนโครงการ/กิจกรรมที่ดำเนินการ - จำนวนครั้งที่เข้ารับการอบรม - จำนวนครั้งที่มีการจัดหาพัสดุ - จำนวนครั้งที่มีการปรับปรุงและเพิ่มอัตรากำลัง - จำนวนครั้งที่มีการปรับปรุงประสิทธิภาพการจัดเก็บภาษี - จำนวนครั้งที่มีการปรับปรุงอาคารสถานที่ - จำนวนครั้งที่มีการเสริมสร้างและปรับปรุงการบริหารงาน - จำนวนข้อบัญญัติ อบต.ที่ออกบังคับใช้ |
| ๒. ส่งเสริมการมีส่วนร่วมของประชาชนในการบริหารจัดการตามหลักธรรมาภิบาล | <ul style="list-style-type: none"> - จำนวนประชาชนที่ได้เข้ามามีส่วนร่วม - จำนวนหมู่บ้านที่ได้รับข้อมูลข่าวสาร - จำนวนหมู่บ้านที่เข้าร่วมกิจกรรม - จำนวนครั้งที่มีการจัดการประชาคม |

๗) จุดยืนทางยุทธศาสตร์

ยุทธศาสตร์ที่ ๑ การพัฒนาโครงสร้างพื้นฐาน สาธารณูปโภค และสาธารณูปการ

๑. ก่อสร้างพัฒนาปรับปรุง แหล่งน้ำการเกษตร
๒. ก่อสร้าง พัฒนาและปรับปรุงโครงสร้างพื้นฐาน เช่น น้ำอุปโภคบริโภค ถนน ไฟฟ้า

ประปา

ยุทธศาสตร์ที่ ๒ การพัฒนาด้านเศรษฐกิจพอเพียง (การพัฒนาคนและสังคม งานส่งเสริมคุณภาพชีวิต)

๑. ส่งเสริมสนับสนุนพัฒนาแหล่งทุนเพื่อการผลิตด้านการเกษตร
๒. ส่งเสริมและสนับสนุนการถ่ายทอดเทคโนโลยีด้านการเกษตรเพื่อเพิ่มผลผลิตและลดต้นทุนเพื่อการเกษตร
๓. ส่งเสริมสนับสนุนการพัฒนาอาชีพ ฝึกอบรมอาชีพ เพื่อนำไปสู่เศรษฐกิจชุมชนยั่งยืน
๔. ส่งเสริมให้ประชาชนได้รับความรู้ความเข้าใจและนำหลักปรัชญาเศรษฐกิจพอเพียงมาใช้ในการดำเนินชีวิต
๕. ส่งเสริมและสนับสนุนการสาธารณสุข ป้องกันโรค และมีการเฝ้าระวัง รักษามาตรฐานมีอาหารปลอดภัย

๖. ส่งเสริมให้นักเรียนได้รับการพัฒนาอย่างเต็มศักยภาพ

๗. ส่งเสริมและสนับสนุนการกีฬา และนันทนาการ

๘. สนับสนุนการจัดสวัสดิการชุมชน

ยุทธศาสตร์ที่ ๓ การพัฒนาด้านการจัดระเบียบชุมชน/สังคมและการรักษาความสงบเรียบร้อย

๑. ส่งเสริมประชาธิปไตย ความเสมอภาค สิทธิเสรีภาพของประชาชน
๒. การป้องกันและบรรเทาสาธารณภัยต่างๆในพื้นที่
๓. ส่งเสริมการมีส่วนร่วมของประชาชนในการพัฒนาท้องถิ่น
๔. การรักษาความสงบเรียบร้อยและความปลอดภัยในชีวิตและทรัพย์สิน

ยุทธศาสตร์ที่ ๔ การพัฒนาด้านการวางแผน การส่งเสริมการลงทุน พาณิชยกรรม และการท่องเที่ยว

๑. ส่งเสริมการจัดทำแผนพัฒนาท้องถิ่น
๒. ส่งเสริมการประสานจัดทำแผนพัฒนาจังหวัด
๓. ส่งเสริมการจัดระบบข้อมูลเพื่อการวางแผน
๔. ส่งเสริมการพัฒนาเทคโนโลยี
๕. ส่งเสริมการลงทุนทางด้านงานบริการข้อมูลนักลงทุน งานเผยแพร่และชักจูงการลงทุน
๖. ส่งเสริมการพาณิชยกรรมทางด้านงานทะเบียนพาณิชย์
๗. ส่งเสริมการพัฒนาอุตสาหกรรมทางการกำกับดูแลโรงงาน และการอนุญาตให้ตั้งโรงงาน
๘. ส่งเสริมการท่องเที่ยวทางการวางแผนการท่องเที่ยว การปรับปรุงดูแลบำรุงรักษาสถานที่ท่องเที่ยว และจัดทำสื่อประชาสัมพันธ์
๙. ให้ความรู้เพื่อเตรียมความพร้อมสู่ประชาคมอาเซียน (AC)
๑๐. ส่งเสริมและสนับสนุนแหล่งเรียนรู้ของท้องถิ่นเพื่อรองรับอาเซียน

ยุทธศาสตร์ที่ ๕ การพัฒนาด้านการบริหารจัดการและการอนุรักษ์ทรัพยากรธรรมชาติสิ่งแวดล้อม

๑. สนับสนุนการปรับปรุงภูมิทัศน์และการจัดการสิ่งแวดล้อมในชุมชนให้น่าอยู่ส่งเสริมการคุ้มครองดูแล บำรุงรักษา ใช้ประโยชน์จากป่าไม้ ที่ดิน ทรัพยากรธรรมชาติ และสิ่งแวดล้อมทางด้านงานพัฒนาป่าชุมชน การควบคุมไฟป่า

๒. ส่งเสริมการจัดการสิ่งแวดล้อมและมลพิษต่าง ๆ ทางด้าน การติดตาม ตรวจสอบเกี่ยวกับสิ่งแวดล้อมและมลพิษ งานสร้างจิตสำนึกด้านสิ่งแวดล้อม งานตรวจสอบคุณภาพน้ำ งานตรวจสอบคุณภาพอากาศและเสียง การกำจัดขยะมูลฝอยและสิ่งปฏิกูล และการบำบัดน้ำเสีย

๓. ส่งเสริมการดูแลรักษาที่สาธารณะ ทางด้านการดูแลรักษาและคุ้มครองป้องกันที่สาธารณะประโยชน์

ยุทธศาสตร์ที่ ๖ การพัฒนาด้านศิลปะ ศาสนา วัฒนธรรม จารีตประเพณี และภูมิปัญญาท้องถิ่น

๑. ส่งเสริมและอนุรักษ์ศาสนา วัฒนธรรม ประเพณี และภูมิปัญญาท้องถิ่น

๒. ส่งเสริมการจัดการดูแลโบราณสถาน โบราณวัตถุ อาทิ บำรุงรักษาโบราณสถาน

๓. ส่งเสริมให้ประชาชนมีความตระหนักในสถาบันชาติ ศาสนา พระมหากษัตริย์

ยุทธศาสตร์ที่ ๗ การพัฒนาด้านการบริหารจัดการกิจการบ้านเมืองที่ดี เพิ่มประสิทธิภาพการเมืองการ บริหาร การพัฒนาบุคลากร และกระบวนการประชาคม

๑. ส่งเสริมการพัฒนาบุคลากร

๒. ส่งเสริมการพัฒนารายได้

๓. ส่งเสริมการพัฒนาการจัดการจัดหาเครื่องมือเครื่องใช้ที่ทันสมัยและสถานที่ปฏิบัติงานให้เพียงพอและมีประสิทธิภาพการให้บริการแก่ประชาชน

๔. ส่งเสริมการให้บริการแก่ประชาชน โดยจัดให้บริการทั้งในและนอกสำนักงาน รวมทั้งการอำนวยความสะดวกแก่ผู้มาติดต่องานต่าง ๆ รวมทั้งการเผยแพร่ประชาสัมพันธ์ข้อมูลข่าวสารต่าง ๆ ให้ประชาชนทราบ

๕. ส่งเสริมพัฒนาระบบตามหลักธรรมาภิบาล (คุณธรรม นิติธรรม คุ่มค่า โปร่งใส การมีส่วนร่วม และรับผิดชอบ)

๖. ส่งเสริมการมีส่วนร่วมของประชาชนในการบริหารจัดการตามหลักธรรมาภิบาล

๘) ความเชื่อมโยงของยุทธศาสตร์ในภาพรวม

ความเชื่อมโยงระหว่างแผนพัฒนาท้องถิ่นกับแผนพัฒนาระดับต่างๆ

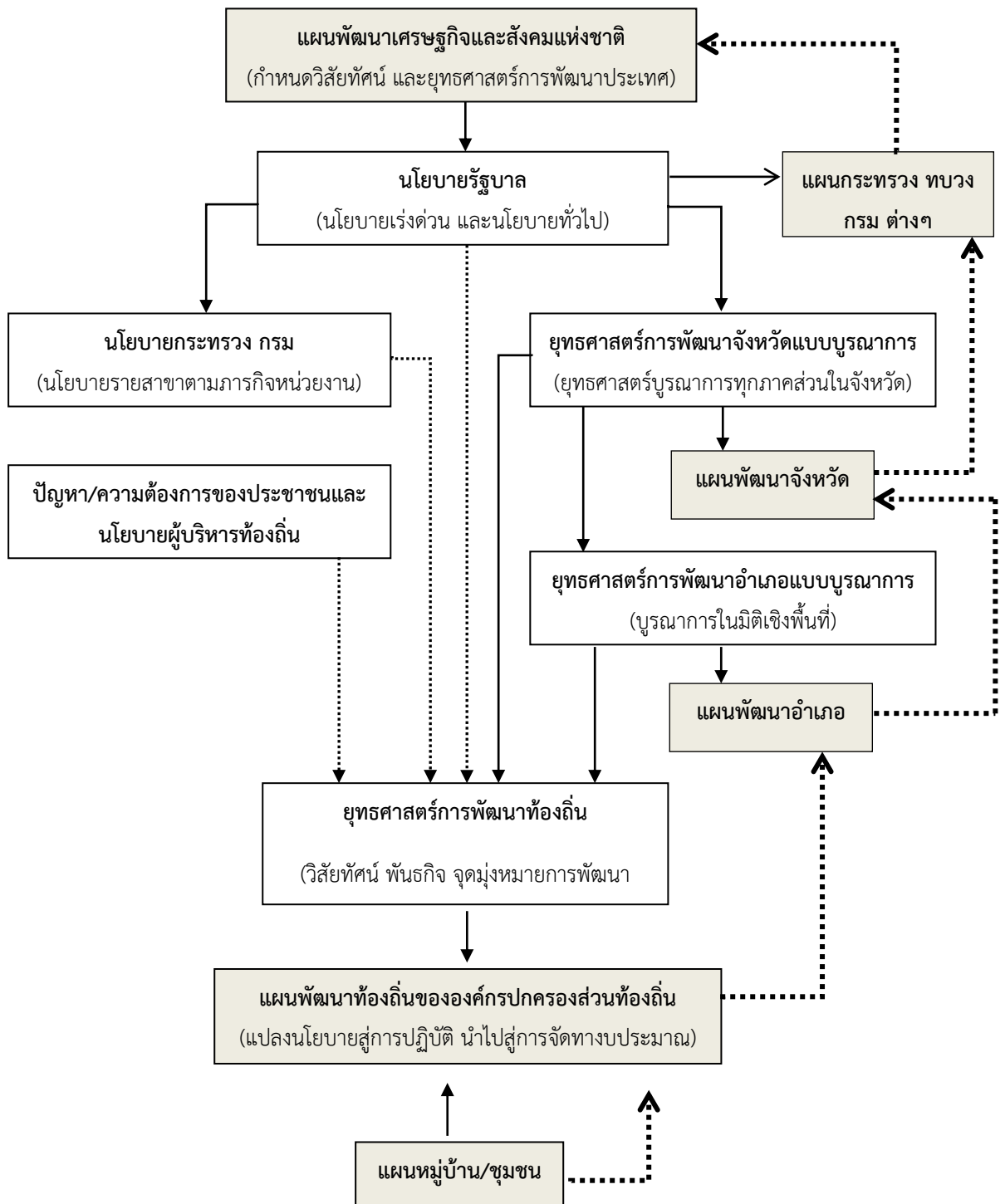

จะเห็นได้ว่า กลไกการเชื่อมโยงในการบูรณาการแผนดังกล่าว เป็นการเชื่อมโยงแผนพัฒนาหมู่บ้าน/ชุมชน เป็นแผนพัฒนาท้องถิ่น เพื่อส่งให้อำเภอเข้าไปบูรณาการเป็นแผนพัฒนาอำเภอ และส่งต่อเพื่อบูรณาการเป็นแผนพัฒนาจังหวัด/กลุ่มจังหวัด และส่งต่อเพื่อบูรณาการเป็นแผนพัฒนาระดับประเทศต่อไป

๗. การวิเคราะห์เพื่อพัฒนาท้องถิ่น

๗.๑ การวิเคราะห์กรอบการจัดทำยุทธศาสตร์ขององค์กรปกครองส่วนท้องถิ่น

ในการจัดทำแผนพัฒนาท้องถิ่นสี่ปีขององค์การบริหารส่วนตำบลได้ใช้การวิเคราะห์ SWOT Analysis/Demand (Demand Analysis)/Global Demand และ Trend ปัจจุบันและสถานการณ์ การเปลี่ยนแปลงที่มีผลต่อการพัฒนา อย่างน้อยต้องประกอบด้วย การวิเคราะห์ศักยภาพด้านเศรษฐกิจ ด้านสังคม ด้านทรัพยากรธรรมชาติและสิ่งแวดล้อม ซึ่งมีรายละเอียดดังนี้

จุดแข็ง (S : Strength-s)

- ประชาชนมีความพร้อม จะมีส่วนร่วมในกระบวนการพัฒนาท้องถิ่น
- การจัดโครงสร้างภายในมีความเหมาะสมสอดคล้องกับภารกิจ
- มีองค์การบริหารส่วนตำบลที่พร้อมจะให้บริการสาธารณะและแก้ไขปัญหาความเดือดร้อนของประชาชน
- มีการประสานร่วมมือกันระหว่างองค์การบริหารส่วนตำบลกับส่วนราชการต่าง ๆ
- ผู้นำชุมชนมีความเข้มแข็ง และมีศักยภาพในการพัฒนา
- ส่งเสริมการมีส่วนร่วมของประชาชนในรูปแบบประชาคม การประชุมวางแผนเตรียมงาน

จุดอ่อน (W : Weakness)

- กฎหมาย ระเบียบ ข้อบังคับที่เกี่ยวข้องกับการปฏิบัติงาน มีการแก้ไขเปลี่ยนแปลงอยู่ตลอดเวลาทำให้เจ้าหน้าที่ผู้ปฏิบัติสับสนขาดความชัดเจน
- องค์การบริหารส่วนตำบล มีงบประมาณจำกัด ทำให้การพัฒนาไม่เป็นไปตามแผนที่วางไว้
- การใช้ทรัพยากรธรรมชาติ และการทำลายสิ่งแวดล้อมเพิ่มขึ้น ก่อให้เกิดปัญหาภัยธรรมชาติ

โอกาส (O : Opportunity)

- จังหวัดนครราชสีมา หรือหน่วยงานที่เกี่ยวข้องสนับสนุนงบประมาณให้องค์การบริหารส่วนตำบล ดำเนินการตามแผนงานโครงการตามแนวทางยุทธศาสตร์การพัฒนาจังหวัด และแผนพัฒนาองค์การบริหารส่วนตำบล
- มีเส้นทางคมนาคมเชื่อมระหว่างจังหวัด สามารถรองรับการขยายตัวทางด้านเศรษฐกิจ
- นโยบายของรัฐบาลในการส่งเสริมการกระจายอำนาจการปกครองท้องถิ่น โดยการสร้างดุลยภาพระหว่างการกำกับดูแล และความเป็นอิสระของท้องถิ่นในการบริหารจัดการงบประมาณและบุคลากรของท้องถิ่น

อุปสรรค (T : Threat)

- ประชาชนขาดความรู้ ความเข้าใจ บทบาทหน้าที่ของตนเองกับงานของท้องถิ่น
- นโยบายรัฐบาลไม่สามารถถ่ายโอนงบประมาณมายัง องค์การปกครองส่วนท้องถิ่น ตามพระราชบัญญัติกำหนดแผนและขั้นตอนการกระจายอำนาจให้แก่องค์กรปกครองส่วนท้องถิ่น พ.ศ.๒๕๔๒ ทำให้การพัฒนาท้องถิ่นบางเรื่องต้องชะงัก
- กฎหมาย ระเบียบ ข้อบังคับขาดความยืดหยุ่น หรือไม่เหมาะสมสอดคล้องกับภารกิจห้วงระยะเวลาในการจัดสรรและการเบิกจ่ายงบประมาณของรัฐบาลมีความไม่แน่นอน
- การดำเนินงานตามนโยบายต่าง ๆ ของรัฐบาลมีจำนวนเพิ่มมากขึ้น ความรับผิดชอบเพิ่มมากขึ้น ประกอบกับปัญหาในพื้นที่และความต้องการประชาชนมีมาก แต่ไม่สามารถปฏิบัติได้ครบถ้วน เนื่องจากจำกัดด้วยอำนาจหน้าที่และจำนวนงบประมาณที่มีจำกัด

ส่วนที่ ๒ ยุทธศาสตร์การพัฒนารัฐบาลท้องถิ่น

๗.๒ การประเมินสถานการณ์สภาพแวดล้อมภายนอกที่เกี่ยวข้อง

ในการจัดทำแผนพัฒนาท้องถิ่น (พ.ศ. ๒๕๖๖ – ๒๕๗๐) ขององค์การบริหารส่วนตำบลเป็กไพร นั้น ได้ทำการประเมินสถานการณ์สภาพแวดล้อมภายนอกที่เกี่ยวข้อง ซึ่งมีรายละเอียดดังนี้

| ด้าน | สถานการณ์ภาพแวดล้อมภายนอกที่เกี่ยวข้อง | ขอบข่ายและปริมาณของปัญหา/ความต้องการ | พื้นที่เป้าหมาย/กลุ่มเป้าหมาย | ความคาดหวังและแนวโน้มอนาคต |
|--|--|---|--|--|
| ๑. โครงสร้างพื้นฐานสาธารณูปโภค และสาธารณูปการ | ๑) ขาดแคลนแหล่งน้ำในการเกษตรและน้ำประปาสำหรับอุปโภค-บริโภคยังไม่พอเพียงและยังไม่ได้มาตรฐาน | - แหล่งน้ำและน้ำประปาในการอุปโภค-บริโภค | - ในเขต อบต. | - ประชาชนมีแหล่งน้ำและมีน้ำประปาใช้อย่างพอเพียงมีคุณภาพตามมาตรฐานมากขึ้น |
| | ๒) ไฟฟ้าส่องสว่างทางและที่สาธารณะยังไม่สามารถดำเนินการครอบคลุมพื้นที่ได้ทั้งหมด | - ไฟฟ้า | - ทางและที่สาธารณะในเขต อบต. | - ทางและที่สาธารณะมีแสงสว่างเพียงพอประชาชนได้รับความสะดวกในการสัญจรไปมาและป้องกันการเกิดอาชญากรรมได้ |
| | ๓) หมู่บ้ายขยายมากขึ้นระบบระบายน้ำยังไม่เพียงพอ | - ราง/ท่อระบายน้ำ | - พื้นที่ใน อบต. | มีรางระบายน้ำสามารถระบายน้ำได้สะดวก ไม่อุดตัน ไม่ส่งกลิ่นเหม็นก่อความรำคาญ |
| | ๔) ถนนในตำบล ยังเป็นถนนดิน ถนนลูกรัง และเป็นหลุมเป็นบ่อ | - ถนน | -ทางและที่สาธารณะในเขต อบต. | - มีถนนให้ประชาชนได้สัญจรไปมาสะดวก |
| | ๕) ประชาชนต้องการเส้นทางในการสัญจรไปมาเพิ่มมากขึ้นและ อบต.ไม่สามารถดำเนินการได้เนื่องจากงบประมาณมีไม่เพียงพอ | - เส้นทางคมนาคม | - เส้นทางคมนาคมที่เป็นสาธารณะและประชาชนมีความต้องการให้ดำเนินการ | - มีเส้นทางในการคมนาคมเพียงพอและประชาชนได้รับความสะดวกในการสัญจรไปมา |
| ๒. เศรษฐกิจพอเพียง (การพัฒนาคนและสังคม งานส่งเสริมคุณภาพชีวิต) | ๑) มีการระบาดของโรคอุบัติใหม่ โรคระบาด โรคติดต่อ | - ด้านสาธารณสุข | - ในเขต อบต. | ในพื้นที่ไม่มีการระบาดของโรคอุบัติใหม่ โรคระบาด โรคติดต่อ |
| | ๒) ประชาชนในพื้นที่ป่วยเป็นโรคเรื้อรังแนวโน้มที่เพิ่มขึ้น เช่น เบาหวาน ความดัน | | - ประชาชนกลุ่มเสี่ยงและผู้ป่วย | |

| दान | สถานการณ์ภาพแวดล้อม ภายนอกที่เกี่ยวข้อง | ขอบข่ายและปริมาณ ของปัญหา/ ความต้องการ | พื้นที่เป้าหมาย/ กลุ่มเป้าหมาย | ความคาดหวังและ แนวโน้มอนาคต |
|-----|---|--|--|--|
| | ๓) ปริมาณขยะและน้ำเสียเพิ่ม มากขึ้น | | - ในเขต อบต. | - ปริมาณขยะและน้ำ เสียถูกกำจัดให้หมดด้วย วิธีการที่ถูกต้อง |
| | ๔) ประชาชนบริโภคอาหารที่ ปลอดภัย | | -ประชาชนในเขต อบต. | - ประชาชนทราบและ สามารถเลือกบริโภค อาหารที่ปลอดภัยได้ ถูกต้อง |
| | ๕) ประชาชนในพื้นที่บางราย มีที่อยู่อาศัยไม่มั่นคงแข็งแรง | - ที่อยู่อาศัย | - ประชาชนในพื้นที่ที่ ได้รับความเดือนร้อน เรื่องที่อยู่อาศัย | - ประชาชนในพื้นที่ ได้รับความช่วยเหลือ ซ่อมแซมที่อยู่อาศัยให้ มั่นคงแข็งแรง |
| | ๖) มีการขยายตัวของ ประชากรเพิ่มมากขึ้นทำให้ เกิดการขยายตัวของอาคาร บ้านเรือนทำให้เกิดเป็นชุมชน แออัด | - ประชากร | - พื้นที่ในเขต อบต. | - ควบคุมการก่อสร้าง อาคารบ้านเรือนการ พิจารณาออกใบอนุญาต เพื่อไม่เกิดปัญหาจาก การก่อสร้างอาคาร |
| | ประชาชนบางครัวเรือน บริโภค-บริโภคน้ำที่ยังไม่ สะอาดและมีสิ่งเจือปน เช่น จากน้ำฝน น้ำที่ไม่ได้คุณภาพ มีตะกอน | - การอุปโภค-บริโภค | - ประชาชนในเขต อบต. | - ประชาชนบริโภคน้ำที่ สะอาดถูกสุขลักษณะ |
| | ๑) การศึกษาสื่อการเรียนการ สอนยังไม่พอเพียง เด็ก นักเรียนไม่ได้รับการศึกษาต่อ ในระดับที่สูงกว่าชั้นพื้นฐาน และขาดงบประมาณใน การศึกษา ครอบครัวยากจน | - สังคมในชุมชน | - เด็กนักเรียนในเขต อบต. | - มีสื่อการเรียนการสอน ที่พอเพียง เด็กนักเรียน ได้รับการศึกษาที่สูงขึ้น มีงบประมาณใน การศึกษาเล่าเรียน |
| | ๒) เด็กและผู้สูงอายุบาง ครอบครัว ผู้สูงอายุอยู่ตาม ลำพัง และรับภาระในการดูแล เด็ก | | - ผู้สูงอายุและเด็กใน เขต อบต. | - ผู้สูงอายุและเด็กได้รับ การดูแลที่ดี |

| दान | สถานการณ์ภาพแวดล้อม ภายนอกที่เกี่ยวข้อง | ขอบข่ายและปริมาณ ของปัญหา/ ความต้องการ | พื้นที่เป้าหมาย/ กลุ่มเป้าหมาย | ความคาดหวังและ แนวโน้มอนาคต |
|--|---|--|---|---|
| | ๓) ผู้พิการไม่ได้รับความ ช่วยเหลือในดำรงชีวิต | | - ผู้พิการในเขต อบต. | - ผู้พิการได้รับความ ช่วยเหลือในการ ดำรงชีวิตและทั่วถึง |
| | ๔) เยาวชนและวัยรุ่นติดเกมส์ สิ่งลามก บุหรี่ เหล้า สาเสพติด และท้องก่อนวัยอันสมควร | | - เยาวชนและวัยรุ่นใน เขต อบต. | - เยาวชนและวัยรุ่นมี อนาคตที่ดี |
| | ๕) ประชาชนกรอายุตั้งแต่ ๓๕ ขึ้นไป ไม่ได้ตรวจสุขภาพ ประจำปี จำนวน ๒๙๑ คน | | - ประชาชนในเขต อบต. ที่อายุ ๓๕ ขึ้น ไป | - ประชาชนที่อายุ ๓๕ ขึ้นไปได้รับการตรวจ สุขภาพทุกคน |
| | ๖) ประชากรที่สูบบุหรี่ จำนวน ๓๐๐ คน ดื่มสุรา จำนวน ๑๗๑ คน | | - ประชาชนที่สูบบุหรี่ และดื่มสุรา | - ประชาชนเลิกสูบบุหรี่ และเลิกดื่มสุรา |
| ๓. ด้านการวางแผน การส่งเสริมการลงทุน พาณิชย์กรรมและ การท่องเที่ยว | ๑) ประชาชนไม่มีการวางแผน ในการดำเนินงาน | - การวางแผน | - ประชาชนในเขต เทศบาล | - ประชาชนสามารถวางแผน การดำเนินงานได้ เอง |
| | ๒) ขาดแหล่งเงินทุนในการ ทำกิจการและประกอบอาชีพ | - การลงทุน | - ประชาชนในเขต เทศบาล | - มีแหล่งเงินทุนในการ ทำกิจการและประกอบ อาชีพ |
| | ๓) ประชาชนขาดสถานที่ จำหน่ายสินค้า | - การพาณิชย์กรรม | - ร้านค้าแผงลอย | - ร้านค้าแผงลอยมี สถานที่ในการขาย จำหน่ายสินค้า |
| | ๔) ผลผลิตทางการเกษตร ราคาตกต่ำระยะทางการ ขนส่งผลผลิตไกลจากแหล่งรับ ซื้อ | | - เกษตรกรในพื้นที่ | - ผลผลิตมีราคาสูงขึ้น |
| | ๕) ค่าแรงต่ำค่าครองชีพสูง ขาดแคลนการจ้างงาน | | - ผู้ประกอบอาชีพ รับจ้าง | - ค่าแรงสูงขึ้นเหมาะสม กับค่าครองชีพ มีการ จ้างงานมากขึ้น |
| | ๖) คริวเรือมีรายได้เฉลี่ยต่อปี ต่ำกว่า ๓๐,๐๐๐ บาท จำนวน ๙ คริวเรือ | | - ประชาชนที่มีรายได้ ต่ำกว่าเกณฑ์ มาตรฐาน | - ไม่มีคริวที่ตกเกณฑ์ มาตรฐานรายได้ |
| | ๗) ในเขต อบต. ไม่มีแหล่ง ท่องเที่ยวและกิจกรรมการ ท่องเที่ยว | - การท่องเที่ยว | - ในเขตเทศบาล | - มีแหล่งท่องเที่ยวใน เขต อบต. และส่งเสริม กิจกรรมการท่องเที่ยว เพิ่มมากขึ้น |

| ดาน | สถานการณ์ภาพ แวดล้อม ภายนอกที่เกี่ยวข้อง | ขอบข่ายและปริมาณ ของปัญหา/ ความต้องการ | พื้นที่เป้าหมาย/ กลุ่มเป้าหมาย | ความคาดหวังและ แนวโน้มอนาคต |
|--|--|--|--|---|
| ๔. ด้านการจัด ระเบียบชุมชนและ การรักษาความสงบ เรียบร้อย | ๑) การจราจรบนถนนมี เพิ่มมากขึ้นอาจทำให้เกิด อุบัติเหตุขึ้นได้ | - การจราจร | ประชาชนที่สัญจรไป มาบนถนน | มีระบบควบคุมการจราจร เช่น ติดตั้งสัญญาณไฟจราจร เพื่อเตือนให้ระมัดระวัง |
| | ๒) มีการทำลายและลัก ขโมยทรัพย์สินของ ประชาชนและราชการ รวมทั้งเกิดการทะเลาะ วิวาทกันในชุมชน | - การรักษาความ ปลอดภัยในชีวิตและ ทรัพย์สินของประชาชน | - ประชาชนและส่วน ราชการ | - มีการป้องกันและรักษา ความปลอดภัยในชีวิตและ ทรัพย์สินของประชาชนละ ส่วนราชการ เช่น การติดตั้ง กล้องวงจรปิด การให้ผู้นำ อปพร. ควบคุมและระงับเหตุ ทะเลาะวิวาท |
| ๕. ด้านการบริหาร จัดการและการ อนุรักษ์ ทรัพยากรธรรมชาติและ สิ่งแวดลอม | ๓) เป็นพื้นที่ที่มีดินเค็ม และน้ำใต้ดินเป็นน้ำเค็ม หรือมีรสกร่อย ไม่สามารถ ใช้ในการเกษตรและ อุปโภค-บริโภคได้ | - ดินและน้ำใต้ดิน | - พื้นที่ในเขต อบต. | - ปัญหาเรื่องดินเค็มลดลง จัดหาแหล่งน้ำจากแหล่งอื่น เพิ่มมากขึ้น |
| | ๔) มีปัญหาเรื่องขยะและ สัตว์เลี้ยวเพิ่มมากขึ้นส่ง กลิ่นเหม็นรำคาญ | - สิ่งแวดล้อม | - ผู้ประกอบการและ ชุมชนในเขตพื้นที่ อบต. | - ปัญหาขยะและสัตว์เลี้ยว ลดลง ประชาชนสามารถ กำจัดขยะและมูลสัตว์ได้โดย ไม่ส่งผลกระทบต่อชุมชน |
| ๖. ด้านศิลปะ วัฒนธรรม จารีต ประเพณีและภูมิ ปัญญาท้องถิ่น | ๑) ศิลปะ วัฒนธรรม จารีต ประเพณีและภูมิ ปัญญาท้องถิ่นถูกลืมเลือน ไปมาก | - ศิลปะ วัฒนธรรม จารีต ประเพณีและภูมิ ปัญญาท้องถิ่น ถูกลืม เลือนไปมาก | - ประชาชนในเขต อบต. | - ยกย่อง เชิดชูคนดีหรือ ปราชญ์ชาวบ้านในโอกาส ต่างๆ เพื่อเป็นตัวอย่างแก่ เยาวชนและประชาชน ศิลปะ วัฒนธรรม จารีต ประ เพณีและภูมิปัญญาท้องถิ่น ไม่ ถูกลืมและคงอยู่สืบไป |
| ๗.การบริหารกิจการ บ้านเมืองที่ดี เพิ่ม ประสิทธิภาพ การเมือง การบริหาร การพัฒนาบุคลากร และกระบวนการ ประชาคม | ๑) การบริหาร การพัฒนา บุคลากร และ กระบวนการประชาคม | ผู้บริหาร อบต. สมาชิกสภา อบต. พนักงาน อบต. ประชาชนในเขต อบต. | ผู้บริหาร อบต. สมาชิกสภา อบต. พนักงาน อบต. ประชาชนในเขต อบต. | พัฒนาการจัดหาเครื่องมือ เครื่องใช้ที่ทันสมัย และมี ประสิทธิภาพในการบริการ ประชาชน |